善聲丕著

——鐘聲慈善社百年（一九一五—二〇一五）歷史記要

目錄

行政長官題辭……二
官員題辭……三
序言—政務司司長林鄭月娥……十一
序言—總監陳守仁博士……十二
發刊辭—社長黃其就……十三
百周年慈善晚宴……十四
鐘聲慈善社創辦人及社名由來……十六
前言……十七
百年社務記要
鐘聲初起……十八
戰後拓展……二十三
歷史圖輯
慈善賑濟……七十八
鐘聲中小學……七十九
鐘聲泳場……八十一
鐘聲慈善社聖約翰救護隊……八十三
鐘聲歷史文獻
本社成立廿五年來史畧（一九三〇年）—陳紹棠……八十五
創辦鐘聲慈善社回憶錄（一九七一年）—錢廣仁……九十九
服務單位巡禮
安老服務……一〇一
教育服務……一〇三
社會服務……一〇四
青少年服務……一〇五
醫護、拯溺、救護……一〇六
歷屆社長芳名……一〇七
鐘聲砥柱
顏玉瑩社長……一〇八
胡　楓董事……一一〇
陳　堅秘書長……一一二
附錄
歷屆榮譽社長、社員芳名……一一四
鐘聲服務單位總覽・編後語……一二八

鐘聲慈善社創社一百周年誌慶

深仁厚澤
茂德嘉聲

行政長官梁振英

鐘聲慈善社創社一百周年誌慶

徽聲揚善
愛澤匡群

政務司司長林鄭月娥

鐘聲慈善社創社一百周年誌慶

鐘聲傳愛
恩德流芳

財政司司長曾俊華

鐘聲慈善社創社一百周年誌慶

普施仁澤
廣蔭羣黎

運輸及房屋局局長張炳良

鐘聲慈善社創社一百周年誌慶

百載茂德
善聲鏗洋

勞工及福利局局長張建宗

鐘聲慈善社創社一百周年誌慶

徽聲遠播
善業傳芳

財經事務及庫務局局長陳家強

鐘聲慈善社創社一百周年誌慶

鴻基百載
善績輝煌

商務及經濟發展局局長蘇錦樑

鐘聲慈善社創社一百周年誌慶

百年弘善
德惠溥施

政制及內地事務局局長譚志源

鐘聲慈善社創社一百周年誌慶

功崇百載
譽滿萬家

保安局局長黎棟國

鐘聲慈善社創社一百周年誌慶

廣施嘉惠
善風遐揚

教育局局長吳克儉

鐘聲慈善社創社一百周年誌慶

仁行百載
福蔭全城

食物及衞生局局長高永文

鐘聲慈善社創社一百周年誌慶

惜物節能
履善匡羣

環境局局長黃錦星

黃錦星

鐘聲慈善社創社一百周年誌慶

百年善澤
萬世揚芬

發展局局長陳茂波

陳茂波

鐘聲慈善社創社一百周年誌慶

恤患扶困
播愛福羣

民政事務局局長 劉江華

鐘聲慈善社創社一百周年誌慶

仁風廣衍
善業永昌

公務員事務局局長張雲正

序言－政務司司長林鄭月娥

鐘聲慈善社自一九一五年創社之年起，秉行仁德，慷慨務施，初藉戲曲劇藝陶冶民風、募捐濟困，及後迭獻新猷以啓學培賢、匡老扶幼，本港的國粹傳承，以至社福發展，俱貢獻良多。時至今日，鐘聲慈善社正式以非政府機構身分提供的服務，涵蓋教育、醫療、安老，兼辦爲青少年而設的閱覽中心、救護隊、拯溺會及童軍旅團等，種類多元，受惠者衆。

鐘聲慈善社尤重敬老揚孝，也鑑知香港人口老化趨勢，近年着力發展長者服務，並配合政府的「居家安老爲本，院舍照顧爲後援」政策，在地區積極興辦安老院、護理中心、鄰舍中心及社會服務中心等設施，以關顧長者護老家庭所需。《鐘聲慈善社百年歷史記要》付梓出版，記述這豐盛傑出的百歲公益成就，可喜可賀。

鐘聲慈善社百載耕耘，功崇譽隆。社內歷任執事與同仁以弘善濟世爲己任，勞勳卓著，殊堪嘉許，我謹代表香港特別行政區政府向他們衷心致敬，並祝慈善社徽音遠播，善澤綿長。

香港特別行政區政府
政務司司長林鄭月娥

序言－總監陳守仁博士

二〇一五年，本社欣逢百歲大慶，舉辦多項誌慶活動，同人莫不同申慶賀。

回溯一九一五年，本社由本港粵劇及音樂界前輩陳紹棠、錢廣仁、李善卿、何澤民四位先生倡辦。初名「鐘聲劇社」，旨在以戲劇和音樂移風易俗，後因應社會需要，遂以社會公益事業爲主，戲劇爲副，並於一九一九年，正名爲「鐘聲慈善社」。創社之初，人財匱乏，善業舉步維艱。據創辦人陳紹棠先生所憶述：當時社內公物缺陋異常，就是長檯一張、座椅八張均只能租賃而來。

百年中國，風雨飄搖。中港兩地，民生凋零。本社先賢不畏艱巨，賑濟扶危、育才興學、移風易俗、贈醫施藥、施棺贈殮，而歷屆社長，皆輸財出力，披荆斬棘，繼往開來。歷任董事，亦戮力同心，使社務得以順利發展。尤有進者，又獲得社會人士支持，本社得以茁壯成林，奠定百年善業的穩固基石。如今，枝繁葉茂，桃李芬芳，服務遍及救助、教育、醫護、安老、以至青少年等公益。世紀以來，受蔭之人不知凡幾，鐘聲之碩大聲宏，非徒以二三子之薄力可致，需集結歷任政府長官匡扶指導，各方賢達、仁人志士支持贊襄，董事同人無私奉獻，方能使善聲普遍、響徹百年。

大峰祖師嘗言：積善之家，天必賞之。能夠成爲鮮見百年公益團體，殊非偶然。縱觀百年企業，必有其「長壽之術」。本社能保百歲青葱，在於恪守上善若水的善念，以及百折不回的精神。閱覽《鐘聲慈善社百年歷史記要》，諸位先賢前輩已饑己溺的胸懷教我感動不已！相信讀者諸君讀畢本書也有同感。

百年鐘聲，厚德載物。善業纘緒，代不乏人，冀與社會各界賢達、社內菁英，繼續宏揚善聲，福澤萬家。

發刊辭－社長黃其就

觀一地之民風，必觀其傳統文化藝術之傳承。故曰人類文明禮教，社會秩序之發展豐碩，肇始於文藝，並不過分。而本社於一九一五年創辦，不但歷史悠久，更以倡導傳統之文化藝術爲首；以音樂、文娛設施爲民提供康體娛樂，並藉此籌募善款濟貧，進而發展各項賑災恤難、贈醫施藥、安老興學等善業。

本社初期重要工作，主要發揚音樂及戲劇藝術、賑災救難，且擴展至內地及世界各地。及後，社會有迫切之教育及醫療等需要，於是興辦義學、設立西醫診療所，贈醫施藥。時代變易，本港經濟漸趨發達，大眾開始關注健體，因有強壯之體魄始能克勤創業。本社乃開始設立公眾游泳場、組織各類球隊及冬泳團等，並成立鐘聲拯溺會及聖約翰救傷隊救護支隊，訓練學員救急扶危。然而，本社未敢輕率社會基層市民的緊急支援，故辦理施棺助殮、派贈寒衣棉被、濟助露宿者及木屋區貧苦居民等善行從不遲緩。鐘聲劇團更於每年聖誕期間，應邀前往赤柱監獄及塘福監獄演劇娛囚，以表愛心關懷。

近年，隨社會嬗變，貧富懸殊漸趨嚴重，青少年及耆老方面的關顧需求頗大，故本社除加強各項傳統慈善福利事業外，更致力推廣青少年及安老服務。青少年工作方面，在新界屯門設立中學新校舍。另設立獎學金，激勵學生敦品礪行，勤奮向學；也組織了社屬香港童軍東九龍二十八旅、開設青少年活動中心及青少年閱覽中心，提供多元化服務和活動，務求青少年在身、心、靈各方面平衡發展。爲弘揚孝道，更每年舉行母親節大會，選舉「模範母親」及發動學生徵文，宣揚孝親之道。至於安老方面，陸續開辦「安老護理院」、「長者日間護理中心」、「長者鄰舍中心」及「社會服務中心」，從住院照顧及社區照顧兩個層面上積極協助長者安享晚年。

本社同人爲秉承前賢艱苦奠立的基礎，將繼續同心協力，胼手胝足，竭力發展各類音樂、藝術、教育、慈惠、扶貧、安老及青少年等多元化服務，回饋社會，不敢絲毫懈怠。今爲紀念本社創立一百周年之慶，特編撰《紀念刊》，詳述歷年所作善工，圖文並茂，以期社會各界人士，多所賜正；更懇請各界善長，繼續鼎力支持，以致本社百年之慈善事業得以薪火相傳，延續下去。至爲感激！

百周年慈善晚宴歡迎辭

黃英號社長

歡迎各位蒞臨鐘聲慈善社百周年慈善晚宴，本社十分榮幸邀請政務司司長林鄭月娥女士GBS,JP俯任主禮人，以及政府各位長官及社團首長、嘉賓光臨指導，本人謹代表本社同人敬致衷心謝意。

鐘聲慈善社紮根香港，創立至今一百周年，秉承前賢創社理念：布慈霖而恤貧苦、弘教化以整頹風，期以鏗鏘晨鐘，喚集世人開啓善心，共同推行善業，一世紀以來，本社由初期倡辦文娛康體活動，進至賑災扶危、興學贈醫、濟世助群、關懷老弱，悉以服務社會爲依歸，又蒙政府當局指導匡扶、各界善長支持贊襄，董事同人無私奉獻，令本社爲香港提供的公益事業日趨廣泛完備。今晚慈善晚宴爲本社百周年誌慶活動之一環，藉著今晚盛典，與各界友好歡聚一堂，共同見證本社百周年歷史時刻，可謂意義重大！藉此仍請本社董事同人，齊心協力發展社務，期望各方賢達繼續鼎力支持，使本社善業更上層樓！

再次感謝林鄭月娥司長撥冗蒞臨，願鐘聲木鐸，響徹雲霄，謹與鐘聲同人共勉，邁向另一世紀。

百周年慈善晚宴

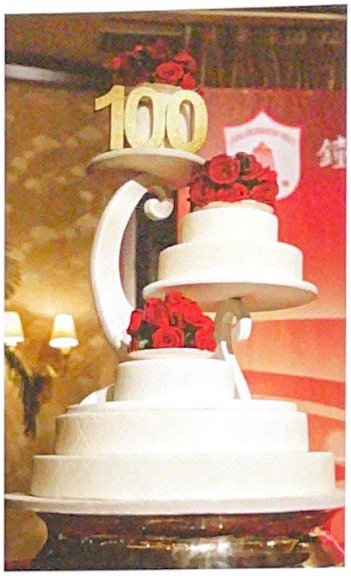

本社爲創立百年誌慶，特於二〇一五年十一月十八日，假香港港麗酒店舉行慈善晚宴，蒙政務司司長林鄭月娥 GBS 太平紳士任主禮嘉賓蒞臨致訓，嘉許本社善業，勞工及福利局局長張建宗 GBS 太平紳士於政務百忙中親臨致賀，社會福利署署長葉文娟太平紳士、立法會議員葉劉淑儀 GBS 太平紳士、陳健波 BBS 太平紳士、前民政事務局局長藍鴻震 GBS 太平紳士等各界首長、社團名流到賀，冠蓋雲集。

席間進行幸運抽獎、慈善拍賣、變臉表演等，節目豐富，大會邀請多位影視紅星獻唱名曲，播放本社歷史圖片，與會衆重溫百年社務盛況，大會更頒發慈善服務大獎表揚胡楓董事，頒發慈善愛心獎表揚鄧英敏董事、黃韻材先生、羅蘭女士 MH、梁舜燕女士及何國材先生等著名演藝界人士，以及頒發終生成就獎予秘書長陳堅先生，以表尊崇以上諸位對本社善業的擁護支持。連串節目令與會人士度過歡欣時刻，並期共同邁進光輝新世紀。

鐘聲慈善社創辦人及社名由來

本社四位創辦人

▲（後排右起）李善卿、錢廣仁及何澤民（前）陳紹棠

本社創辦人陳何錢李先生少懷大志精通樂理好研劇藝尤熱心公益一九一五年創辦本社旨在粉墨登場籌募善款與辦義學幾經奮鬥終底於成更得社會人士贊助端賴四創辦人倡導於前各熱心同寅發揚於後不斷努力始克臻此爰泐數言以紀前賢而勵來茲云爾

（右文乃陳堅秘書長在一九六二年於創辦人玉照兩旁所書，略述創社四先生事，原圖文現藏於本社社會服務統籌處）

社名由來

杜甫遊龍門奉先寺詩云：「欲覺聞晨鐘，令人發深省」意義深遠。「鐘聲」有覺迷勸善之意，遂以「鐘聲」二字爲本社之名。又傳說云：「孟嘗君門下食客三千，府中列載肴飯，每逢用膳，擊鐘召食，因府中廣大而人衆之故。」故此，「鐘聲」又有疏財仗義、博愛爲懷之含義。故本社社徽就是一個銅鐘，鐘身飾以祥龍騰雲並圍繞「鐘聲」二字以表其意。

▲六十年代以前，本社社徽以一個銅鐘爲代表

▲近年，在盾面以銅鐘爲中心，加入中英文對照社名及創立年份，寓意守護維持、不忘初衷

前言

本社建立於一九一五年，乃由本港音樂及粵劇界前輩陳紹棠、錢廣仁（錢大叔）、李善卿、何澤民（何大傻）等四位所倡辦。初名「鐘聲劇社」，同人公餘之暇，研習音樂劇藝，並粉墨登場，演唱於省港澳各地，旨在移風易俗及發揚我中華民族固有道德與文化，頗受各界人士之歡迎，社員日衆。至一九一九年遂擴大組織，正名爲「鐘聲慈善社」，擬訂社章，呈奉香港華民政務司署批准立案，並公推當時本港著名紳商曾富先生爲首屆社長。除致力於慈善救濟事業外，並以提倡體育，推行義務教育及發揚音樂戲劇藝術爲宗旨。百年以來，在同人刻苦經營之下，並得港府當局指導匡扶，社會各界熱心支持，社務與日俱進，善業日益發展，現已成爲服務多元化之慈善福利團體。

茲值本社成立百周年，謹將一世紀以來所舉辦之慈善福利事業及社會服務，簡要編刊於後，藉供檢討，促進社務，並從中窺看香港在這段百年歷史中的隻鱗片爪。

鐘聲初起

一九一五年成立——一九四五年港島淪陷

本社成立之初，中國內地和香港正處於政經動盪的年代，民生蕭條，天災頻頻。本社的戲劇曲藝及中西樂班於省港地區演唱和義演，並主動發起多次大規模賑濟行動，如救助南兵北旱、潮汕風災及廣東三江水災等籌募大巡行，同人沿途呼籲勸捐，得到居民熱烈響應，紛紛擲出錢鈔金飾，哄動一時。另方面，開辦了四間義學，造福無數貧苦學童。在體育方面，興建泳場、組織泳會、各類型球隊，又組織救傷隊。及至香港淪陷，社務悉遭破壞，惟泳場幸保。

慈善救濟

一九二〇年（民國九年）

華南兵燹，華北旱災。沿途呼籲募捐，得款六千餘元，交東華醫院代賑。

一九二二年（民國十一年）

潮汕風災。沿門勸捐，得款一萬餘元，交東華醫院代賑。

一九二四年（民國十三年）

夏，廣東三江水災。動員全體社員，沿途呼籲，爲災民請命，得款一萬六千餘元，交東華醫院代賑。

冬，廣西梧州火災，飢寒者衆，募集棉衣千襲，麻包及藥品一大批，派員攜往施賑。

一九二五年（民國十四年）

廣東普濟三院，經費困難，幾致停辦，收容之失明老人二千餘名，給養斷絕，本社聯合各界，共同籌款接濟，使該三院，卒能繼續維持，不致停辦。

一九二七年（民國十六年）

廣州兵燹，本社即籌賑款，特派陳紹棠、黃季卿、李善卿三君代表前往施賑。

一九三一年（民國廿年）

廣東三江水災，舉行大規模沿門募捐，分隊出發，得款一萬零六百元，交東華醫院代賑。

一九三七年（民國廿六年）

六月，西北九省旱災，災情慘重。特在游泳場舉行遊藝大會籌款，得款二千二百餘元，匯交南京中央賑務委員代賑。

七七抗戰，在游泳場再度舉辦水陸遊藝大會，爲難民籌款三千餘元，其中匯交南京僑務委員會救濟華北難民者二千五百元，撥交廣州中華救護隊者五百元。

十二月應第四及第五路軍函請，籌集善款三千五百餘元，訂製長棉褸一千五百餘件，分送與第四及第五路軍，並購辦藥品千餘元，贈送與第五路軍前方戰士。又搜集舊衣數千件，以半數送往戰區，贈送難胞，半數送予本港災民。

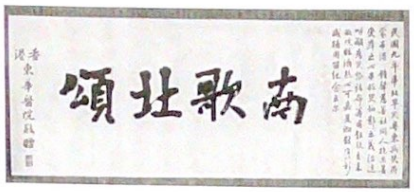

◀一九二〇年東華送贈匾額

◀一九二二年就職典禮

◀一九二四年賑災

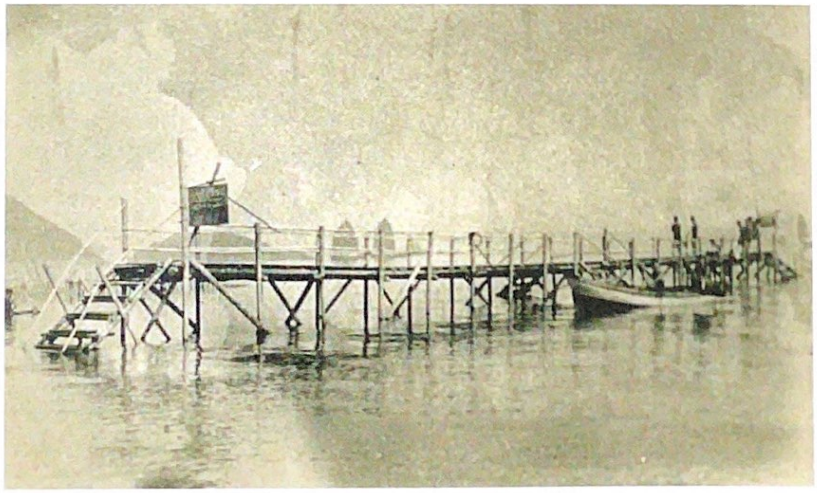

◀一九二五年 泳場前身原爲政府公共泳棚，最左面可見下水處水深只及成年人腰際。

百年社務記要

一九三八年（民國廿七年）

二月，本港華商總會發起沿門募銷公債，本社派出同人六十餘人，義務工作，奔走十數天，走遍港九新界各地，銷公債五萬餘元。

日機經常飛廣州轟炸，傷民乏藥醫理。在泳場舉行端午龍舟競賽大會，籌款五百六十餘元，交廣州方便醫院救濟受炸傷難胞。

本港各社團組織香港各界賑濟華南難民聯席會，本社首先響應參加，並捐款一千元，被推舉爲該會之遊藝組召集人兼常務委員會救濟組副主任。

七月一日至四日，在泳場舉辦第三次賑濟難民水陸遊藝大會，籌款四千餘元。

八月，協助本港帆船公會籌款，在海面各船艇籌集國幣三千餘元。半數獻呈中央政府，半數交廣東省國防公債委員會，惟不取回債券。

九月十六日至十八日一連三天，在泳場舉辦第四次賑濟難民水陸遊藝大會，籌得港幣二千五百元，國幣一千零二十五元，捐香港救濟華南難民聯會一千四百九十七元六毫。另購買廣東國防公債一千六百元，債券交回捐購者。

十月，廣州失陷後，難民數萬逃港，籌款千餘元急賑，購買棉衣、麻包藥物食料等物，分別施賑。各界熱心人士，熱烈支持，贈送大批物品，委託本社代賑，先後派員前往各處施賑十餘次。其後難民遷回深圳，仍由本社協同東華醫院，繼續辦理救濟工作。

一九三九年（民國廿八年）

六月廿一日端午節，在泳場舉行龍舟義賽，港督羅富國爵士蒞臨頒發錦標，籌款數百元，全數作救濟難民之用。

七月七日，爲本港賑濟聯會籌款，主辦賣花運動大會，得款萬餘元。

承英賑華分會委託，假七姊妹名園舉辦「香港九龍超度中華殉難軍民萬人緣大會」，籌賑賑濟中國內地難民，得款二萬五千元，撥交英賑華分會代賑。

一九四〇年（民國廿九年）

四月，本社聯會華商總會，假太平戲院演劇籌款，名伶關德興、羅舜卿、陳醒章等參加義演，得款二千元，全數捐與英國戰時慰勞會。

興學育才

本社組織成立，即以舉辦免費教育爲急務，惟限於經費，乃商借別處學校，先辦免費夜學，由社員義務任教。及後得熱心者贊助，乃舉辦免費日校，由第一校增至第四校，每年教育貧苦子民二百餘人，及後且得本港政府補助。

音樂劇藝

本社創立之始，即以戲劇及中西樂稱譽於時，設有戲劇班、中樂班、西樂班，聘請名師任教，造就

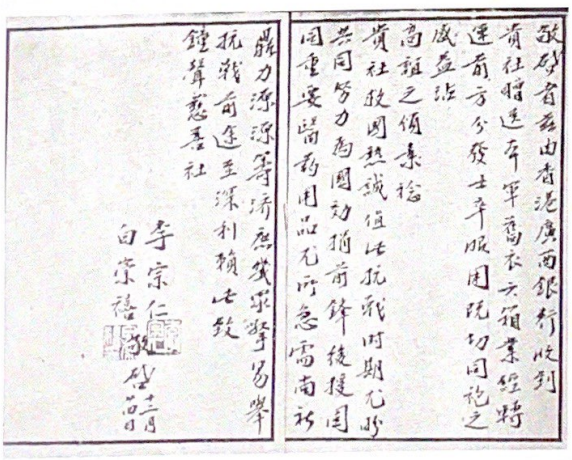

◀一九三七年應第四及第五路軍函請募集舊衣送往戰區難胞，半數送予本港災民。

◀一九三一年三江水災沿門勸捐

◀一九三九年於北角名園舉辦香港九龍超度中華殉難軍民萬人緣大會，籌賑賑濟內地難民。

◀一九三九年本社銀樂隊同人合照

人才不少。本港社團，每逢舉辦遊藝會，多商諸本社，擔任全場戲劇音樂節目。

提倡體育

本社除致力社會慈善事業外，更提倡體育，遠在一九三〇年（民國十九年），已經組織有排球隊。

一九三二年間（民國廿一年），開始籌設泳場，當時只用竹蓆蓋搭，一九三三年（民國廿二年）改建三合土，設游泳股，以專責成。

組織游泳隊、水球隊、籃球隊、小型足球隊等，多次參加本港中外各項球類比賽，獲得不少冠亞軍榮譽。

▲一九四〇年本社足球隊成員合照

組織救傷隊

一九二八年，曾一度提議組織救傷隊，至一九三二年正式成立救傷隊，隊員制服由社供給，（因當時聖約翰救傷隊總部無制服供應），考錄學員三十餘人，由蔣法賢醫生擔任教授，中華救傷隊監督陳秉光擔任教練。此為本社組織救傷隊之嚆矢。

倡辦街坊團

一九二九年（民國十八年）本港適逢大旱，政府施行制水，以致居民因爭水而發生打架攘奪者，不可勝計，本社特稟准政府組織街坊團，專為監視街頭勻分食水而設，爰於是年七月十六日由本社召集各街坊代表聚會，通過組織街坊團「值理會」章程，公推本社名譽社長曹善允博士為「值理會」主席，劉毓芸及雷蔭蓀為常務委員。正開辦伊始，適天公造美，連日大降甘霖，水塘存水頓形充足，政府即開放全日水喉，居民既得解決水荒，而街坊團亦即停辦矣。

創辦物品獎券

一九二八年（民國十七年）二月，為籌募經費，發行物品獎券三千張，每券一元，各有獎品，得款千餘元。一九二九年五月再辦，發出一萬張，每券二元，獎百名，籌善款三千六百餘元。

舉辦馬票

一九二九年（民國十八年）開始舉辦馬票，以打比賽之一場為標準。一九三九年始停止辦理。一九三三年曾一度與澳門馬會合辦，因所獲無幾，且手續繁難，後亦停辦。

首辦遊藝大會

一九二七（民國十六年）年四月為籌集善款，推進慈善工作，假銅鑼灣利園舉辦大規模之遊藝會，一連七天，每晚到場參觀者達萬餘人，每日需動員五百餘人到場工作，為本港有史以來最大規模之遊藝會，籌得款項四千餘元，撥出一部分捐助廣州南武學校。翌年亦假上址舉辦同樣之遊藝會，籌得善款二千餘元。

港島淪陷　社務停頓

一九四一年十二月八日至一九四五年八月香港淪陷，在日治期間三年零八個月中，本社學校四間，悉遭解散破壞，主要社務，均告停頓，僅西環游泳場幸獲保存，由留港同人自動義務維持。

戰後拓展

一九四五年（抗戰勝利）——二〇一五年

香港重光後，本社瞬即恢復辦義學，並銳意發展教育和泳場事業。除義學外，本社亦同時開辦收費低廉的私立中、小學，收容更多貧苦學童。在體育事業方面，組織冬泳團及各類球隊，並致力推動泳場事業，使之成爲當年港島西區最受歡迎的海浴場。每年端午佳節假泳場舉行盛大龍舟競渡大會，歷屆港督均蒞臨主持頒發錦標。本社的聖約翰救傷隊男女兩支隊及拯溺會，在多項公開大賽中，獲得無數獎盃。惟風行一時的鐘聲泳場最終因受港島西區填海工程影響，在一九七七年結束，殊屬可惜。

戰後初期，香港居民生活仍困苦，本社從未間斷各項慈善救濟工作，如設立貧民贈藥處、成立中西醫務所、施棺助殮、開免息貸款建木屋之先河、堅持冬賑寒衣棉被、緊急救濟火災災民等社會服務。此外，本社十分重視青少年的品德，經常爲他們組織有益身心的文娛康體活動，又首辦慶祝母親節活動，選舉「模範母親」弘揚母愛，培養良好社會風氣。

一九四五年　抗戰勝利　本社復員

是年秋，抗戰勝利，港土重光，本社復員，即發動第廿二屆徵求社員運動，籌募經費。得善款一萬二千餘元，復興社務，重振鐘聲精神。

一九四六年　修建泳場　正式開放

修理泳場，蓋搭竹橋，裝置水電等工程，需款二萬餘元，由各首長及同人墊付，興工修建。是年夏正式開放。

整頓鐘聲銀樂隊，重新招考青年訓練，爲社會服務。

於石塘咀加侖台南光中學恢復義學夜校，收容貧苦學童二百餘名。

舉辦端午龍舟競賽。

恢復舉辦籌募寒衣運動、救濟貧寒。

施贈戒煙藥水，協助煙民戒毒。

捐助廣東糧荒會賑款三千餘元。

◀一九四六年糧東廣賑藝遊災

一九四七年　遊藝大會籌賑祖國災荒　協助廣州方便醫院籌款
創辦免費完全小學日校

選出第廿二屆職員，由愛國老人林培生任正社長，副社長鄭植之。

發起籌賑粵省糧荒，舉行水陸遊藝大會，籌集捐款達國幣七百餘萬元，悉數匯寄廣東糧食救濟協會事務基金保管委員會散賑。

發起賑濟台灣戰後難胞運動，募集國幣一百餘萬元，統交華僑日報社匯呈國民政府散賑。

廣州方便醫院增建六層新型醫院，爲了籌募經費，函請本社擔任徵求隊長，代向僑港同胞募捐善款。本社同寅率先響應，慨捐巨款，並向各界募捐，共得善款港幣六十餘萬元，由蘇燦文代表本社將是項善款送往該院收用。建院工作，得以順利完成。

發動第廿三屆徵求社員運動，總成績達十一萬元以上。

選出第廿三屆新職員，陳蘭芳被選任爲社長，鄭植之蟬聯副社長。

是年秋創辦免費完全小學日校，撥出是屆徵求捐款四萬餘元爲義學專款，租得上環大安台新洋樓一連四間（共十二層）爲校址，盡量收容貧苦失學兒童。

龍舟義賽，收入救濟兩廣水災。

派贈霍亂散。

一九四八年　成立聖約翰男女支隊　創辦免費中學
舉辦凌子燊國畫義展　開設中醫贈醫

八月一日成立聖約翰救傷隊鐘聲慈善社支隊及女護士隊，經訓練合格之隊員達百餘人，爲各支隊人數之冠，泳場救護工作，悉由該隊負責，並由總部編配，經常分派本港各地服務，遇有臨時事故發生則隨時出發救護，爲社會大衆服務。

在荷李活道孔聖堂開辦貧民贈醫處，聘請名中醫陳梅蓀爲義務醫師，平均每日到診貧民數十名。此爲本社贈醫施藥之嚆矢。

今秋起開辦免費夜學四班，收容貧苦失學兒童。

擴展改善泳場工程，及衛生管理等工作，並組織游泳隊，訓練新人才。

成立籃球隊乙隊，參加全港公開籃球乙組聯賽，獲得冠軍及長勝軍之榮銜。並舉辦社友籃球分隊賽，訓練新人才，又舉辦全港夏令公開植之盃籃球賽，參加者達四十餘隊，本社獲得冠軍。

二三月間，本社貸款與貧民蓋建木屋，第一期預定在摩星嶺區助建五十間，建築費每間六百五十元，借款人先還一百五十元，其後按月還五十元，至清還至止，不計利息。此爲徙置屋之嚆矢。

三月五日至七日假香港大酒店天台舉行凌子燊國畫義展會，籌募善款，敦請督憲葛亮洪爵士主持剪綵開幕，籌得善款五千餘元。

擴充泳場面積至四萬餘平方呎，並填籃球場及遊樂場。

恢復設立桌球部，由鄭植之社長捐購置費一千元，於七月一日正式開幕，並組織桌球隊，參加本年體育協會分會舉辦戰後第一屆全港公開團體比賽，蟬聯冠軍榮銜。

創辦免費中學，收容貧苦有志升學青年，由鄭植之社長慨捐全部圖書儀器，經教育司核准後於今秋開課。

籌組軍樂隊乙隊，訓練救傷隊隊員充任。

鐘聲冬泳團籌備成立。

◀一九四八年凌子桑國畫展在香港大酒店舉行，由葛亮洪督憲剪綵。

▼一九四八年香港聖約翰救傷隊鐘聲分隊春節聯歡大會

◀一九五〇年龍舟競賽大會

一九四九年　貸款建木屋　首辦徙置工作

政府在摩星嶺區撥地由本社貸款木寮貧民建屋，自去年開始工作，至本年八月第一期木屋十間已全部完成，由社會局批准災民入居。

六月一日舉行端午節龍舟競賽大會，分別爲香港兒童安置所及廣州方便醫院籌募善款。

籌賑兩廣水災。

一九五〇年　籌建中小學校校舍

籌建中小學校舍，由譚榮光校長呈請教育司署核辦。同時在康年銀行存貯五萬元，指定爲建校基金。一俟政府批准地段，即時興建。

聖約翰救傷隊第二中隊在沙田舉行「曾楚群盾」比賽，本社支隊榮獲冠軍。

本社籃球隊升級爲甲組，獲得全港甲組公開籃球聯賽季軍。

龍舟義賽，爲防癆會、東華三院籌款，護督列詰蒞臨，捐廉百元贊助。

救濟調景嶺難胞。

救濟李鄭屋村火災災民。

本社首次獲賽馬會捐款一千元贊助。

創辦人之一陳紹棠逝世。

一九五一年　黃老奮雕刻義展　全港公開溜冰賽

本社爲籌建校基金，於八月一日假座華商總會舉行「黃老奮先生精微象牙雕刻作品展覽」，敦請杜德華民政務司憲主持剪綵開幕。督憲葛亮洪爵士伉儷親臨參觀，備加讚揚，慨捐廉五百元，以示倡導。杜德司憲慨捐五十元贊助，各界善長熱烈認購，收入善款達一萬二千餘元，成績美滿。

本社端午節龍舟競賽援例舉行，以慶佳節，收入捐款撥充建校基金，蒙督憲葛亮洪爵士親臨主持頒發錦標，各官紳名流蒞臨者衆，情況熱烈。

本社體育部本年度設溜冰場，組織鐘聲溜冰隊，人才濟濟，於十月廿七日主辦一九五一年度全港公開溜冰賽，選舉溜冰帝后，結果凌錦鴻先生榮膺溜冰皇帝，林家儀小姐榮膺溜冰皇后，盛極一時。

本年冰場業務仍甚發達，自四月十五日開放後，冰場極形擠擁，將原日籃球場改建爲溜冰場，以期增加收入，場內設備力圖革新改善，全年收入約十二萬元。

救濟東頭村火災災民。

一九五二年　開辦西醫免費診療所　假高陞戲院義演粵劇

本社鑒於本港人口驟增，爲適應貧病大衆之需求，特籌辦西醫診療所，免費贈醫施藥。得張積善堂慨捐開辦費二萬元，並徵得國內來港名醫梁贊元、池清華等十位醫生熱心贊助，慨就義務醫席，不受絲毫報酬，並蒙醫務總監迅予批准開辦。於九月二日正式成立，設於本社後座，敦請社會局乾瑾豹局長親臨主持揭幕禮，貧病者來診全部免費，分文不收。

本社端午節龍舟競賽大會，仍援例舉行，是年因英皇駕崩未久，督憲未便親臨參加，敦請輔政司柏立基司憲，蒞臨頒獎，情況熱烈，不減往年。

◀一九五一年籌募建校基金，假華商總會舉行黃老畬雕刻展，由華民政務司杜德剪綵。

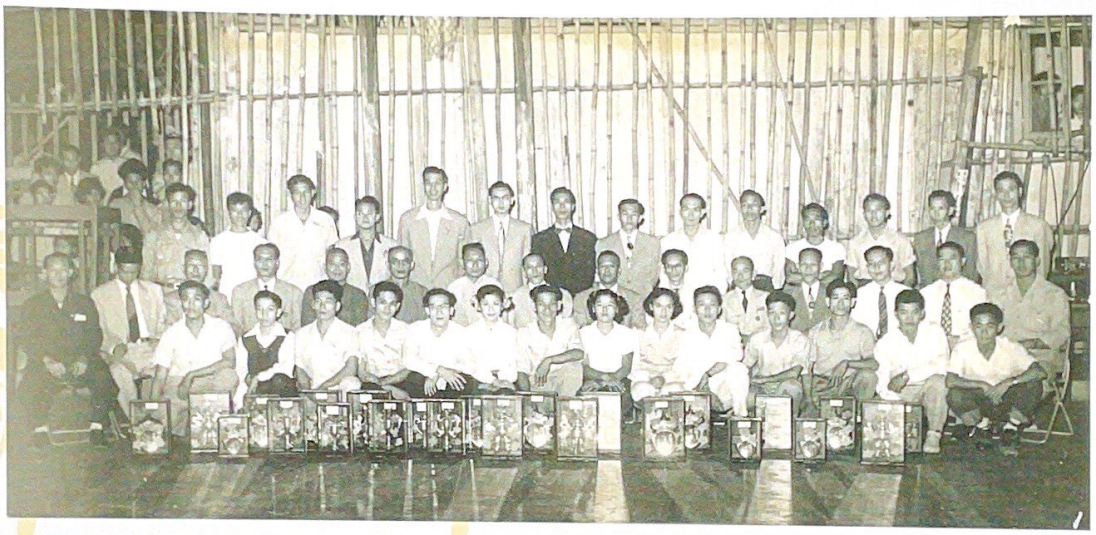

▲一九五一年主辦全港男女溺冰公開賽

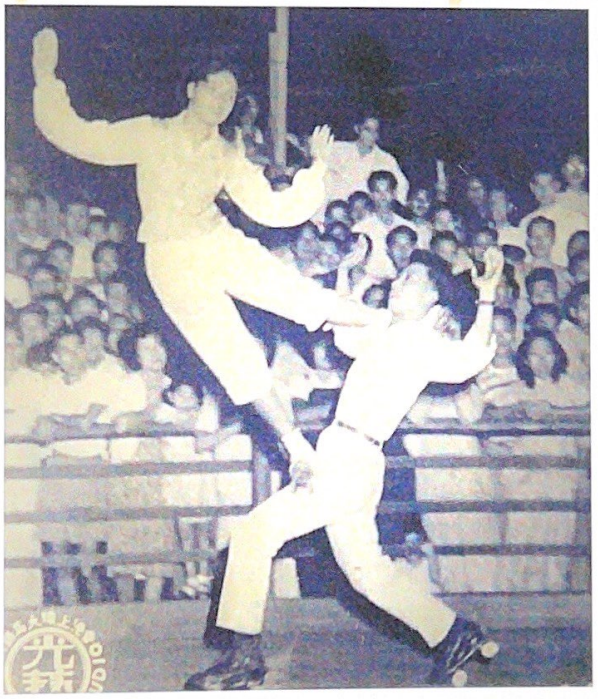

◀一九五一年於本社溜冰場舉行第一屆全港公開溜冰賽表演

鐘聲游泳員鄧沃明君榮獲本年度全港公開渡海泳賽男子冠軍。

本社爲籌募診療所贈醫施藥經費，於九月六日假座高陞戲院舉行粵劇義演大會，聘請紅伶芳艷芬等擔綱演出，收入二萬五千餘元，除開支費用外，實得善款一萬八千餘元。

救濟九龍塘、石硤尾村火災災民。

一九五三年　購置上環大安台校舍　政府批出公地建新校

本社於一九五〇年即發動籌建新校工作，共籌得善款五萬餘元，存貯康年銀行，請求政府撥地，惟因手續需時，至一九五三年初尚未批准，爰經董事會議決，以七萬九千元樓價向康年銀行購買大安台校舍之洋樓四間，不敷價款，向該銀行按揭三萬元，月息一分，由本年三月十一日起由本社正式營業，除樓宇九層用作課室外，尚有三層由舊住客居住，每月收租金二百九十元，以充利息，此後每年可節省義學租金一萬餘元。

八月五日接奉工務局通知，批准撥泳場對面公地二萬二千五百平方呎，爲建校地址，免收地價，批期廿一年，限三十六個月全部建築完成，建築費三十萬元。

首次舉辦慈善換物會，籌善款一萬二千餘元，歌唱家繆啓元贊助，在大會義唱。

救濟石峽尾白田村火災災民。

一九五四年　顏玉瑩捐十萬元白花油義賣建校
西環建校工程本年開始積極進行

二月十五日由社長楊永康、鄭植之、彭昇平三人同往田土廳代表本社簽署政府撥贈學校土地契約。隨即進行建校籌款工作，首先由顏玉瑩社長慨捐十萬元白花油義賣，以爲倡導。

改建三合土游泳場，二月底開工，四月十五日完成，五月一日開放。

開辦施棺工作，由蕭明永遠名譽社長認捐一百副。

端午節龍舟競賽敦請港督葛亮洪爵士伉儷蒞臨參觀及頒獎。

進行辦理註冊爲有限公司。

舉行全港乒乓球「蕭明盃」慈善比賽。

拯溺班同學會成立。

何賢慨捐九千元贊助贈醫施藥。

一九五五年　新校地基工程本年竣工
本社改爲有限公司組織

繼續籌建學校工作，全部建築開辦費共約四十餘萬元，除出售大安台舊校，實得款十萬一千元，白花油義賣得款約六萬餘元，尚欠建築費十四萬餘元，地基一萬一千元，圖書裝置費約五萬元，共欠二十一萬元，除教育司繼續發給輔助十一萬元，捐款收入二萬元共十三萬元之外，實欠七萬元。

建校地基工程完成，由教育司高詩雅主持奠基典禮。

本社改爲董事制，本年八月十六日起，正式改爲有限公司組織，並得港督豁免使用「有限公司」名稱。

是年端午節龍舟競賽繼續敦請督憲葛亮洪爵士蒞臨主持。

救濟新界石湖墟大火災民。

救濟中區士丹頓街塌屋災民。

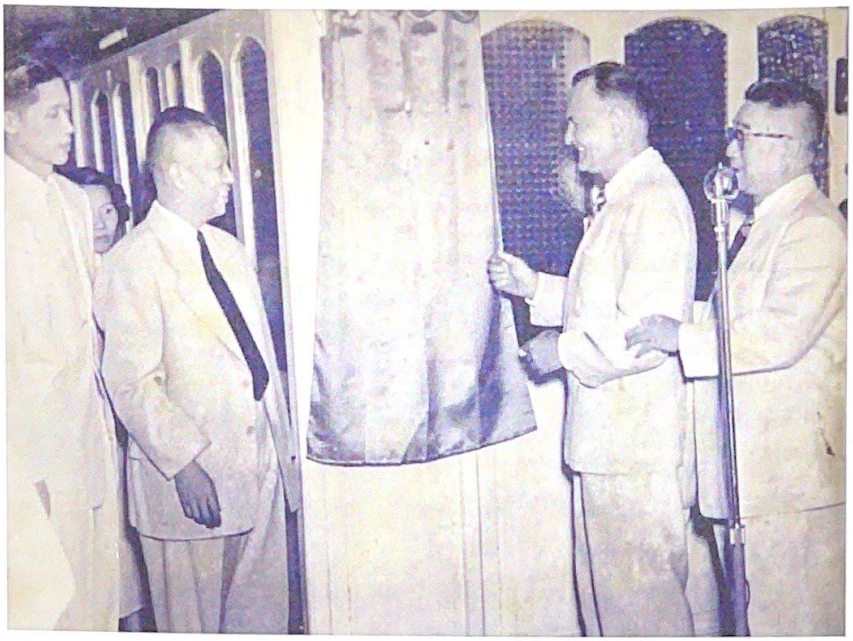

◀一九五二年本社「西醫贈醫施藥處」成立揭幕

◀一九五五年十一月三十日教育司高詩雅司憲爲新校奠基立石

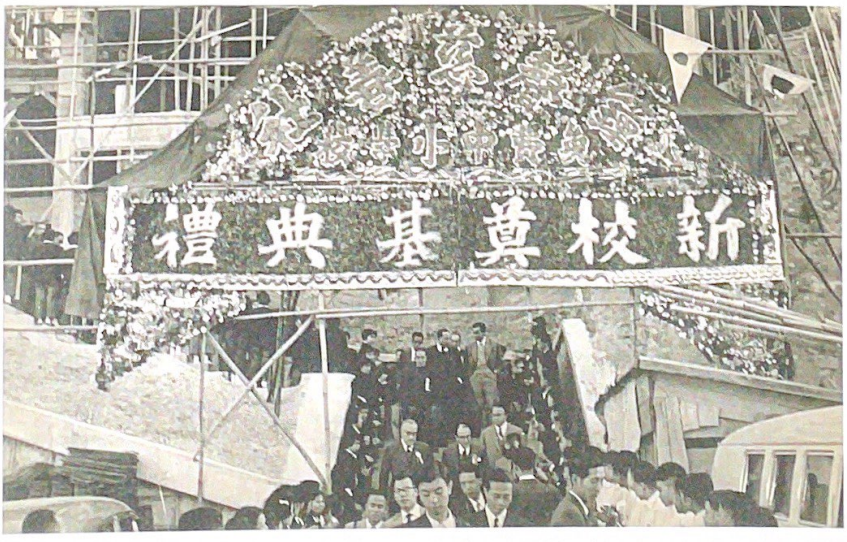

◀一九五五年新校奠基

百年社務記要

一九五六年　舉辦慈善舞會　新校校舍開幕

舉行慈善餐舞會，籌得善款三萬餘元，撥作建校經費。

完成建校工程，於本年五月廿四日舉行新校開幕典禮，敦請華民政務司鶴健士司憲主持開幕，分設下午免費中小學共十二班，上午小學十四班，及中文夜校義學，共收容學生一千七百一十名。

六月十三日繼續舉行端午節龍舟競賽，港督葛亮洪爵士伉儷及嘉賓數百人蒞臨參觀。

泳池開設科學井，解決泳客淡水沖身問題。

八月廿三日歷任本社義學名譽校長譚榮民先生逝世。

九月七日下午校校務主任鄧頌角先生病逝。

救濟大坑區火災災民。

一九五七年　顏玉瑩捐款四萬元　增建校舍四樓一層

選出三十二屆董事職員，正社長顏玉瑩，本社由本屆開始，改爲兩年一屆。

西醫診療所自一九五二年九月二日成立至今已歷五年餘，爲本港最早創辦免費贈醫施藥診所之一，成立後各社團相繼設立，對一般貧苦病者予以無限方便，本社診所，每年來診者達四萬餘人，經費支出全年約五萬餘元，均由社方善款撥支，深獲社會人士之普遍同情贊助。

西環區兒童請求入學者衆多，特決定將學校校舍增加四樓一層，計課室四間，由顏玉瑩率先認捐四萬元，以充增建經費，並發動募捐及舉行慈善賣物會籌款。

本社聖約翰救傷隊女護士隊本年連續蟬聯四屆「夏高理盾」冠軍，由督憲葛亮洪爵士頒獎。

革新鐘聲西樂部業務，特重新換製夏冬制服及其他裝備，以壯觀瞻。

本社籃球隊參加全港甲組公開籃球比賽，及「福利盃」籃球賽，均獲良好成績。

六月二日舉行端午節龍舟競賽大會，仍請督憲葛亮洪爵士主持頒發錦標。

創辦人之一何澤民逝世。

一九五八年　籌款擴建校舍　閨秀劇團義演

繼續籌備擴建學校校舍工作，十一月十六日假座香港大舞台商請香港閨秀劇團義演粵劇《西施》，成績美滿。

鐘聲拯溺同學參加香港拯溺比賽，蟬聯團體冠軍「何禮文盾」，又獲全港接力冠軍。

六月一日端午節龍舟競賽大會，敦請督憲柏立基爵士伉儷暨女公子蒞臨參觀，及由督憲親自頒發龍舟錦標。

聖約翰救傷隊鐘聲支隊榮獲一九五八年度隊際乒乓球比賽冠軍，及女子個人單打冠軍，又榮獲一九五八年度水運會隊際及區際冠軍。

一九五九年　開辦上午校

西環域多利道擴闊路面，鐘聲泳場沿馬路邊界線略有變更，東面削去一千餘平方呎，但西邊卻多了空地二千餘平方呎，呈奉工務局批准，一併批租給本社，全泳場總面積共增至六萬三千六百五十平方呎，比前更爲擴展。是年由五月至九月底統計入場人數達三十一萬三千八百七十三人次。

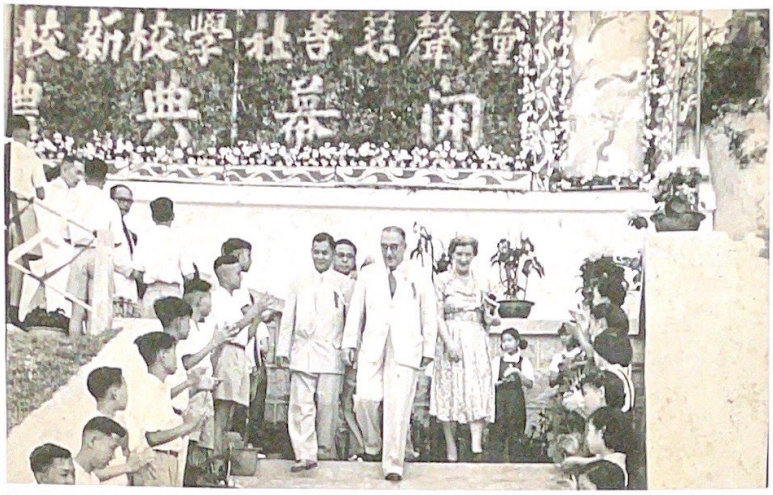

◀一九五六年西環新校開幕，由華民政務司鶴健士司憲主持開幕。

▲一九五六年西環新校開幕

▲懸掛於西環新校禮堂之銅鐘裝飾

▲一九五七年義務西醫生替嬰兒診症

西醫診所除內外婦兒科之外，並設牙科，病者日增，統計本社一月至十二月診病人數共達一萬餘名。

自一九五六年鐘聲新校落成後，爲求增加收容學額起見，將日免費中小學校改爲下午上課，仍屬政府津貼學校，中文夜校照舊辦理，並增設上午小學校，爲不牟利私校性質，全部小學，設十四班，可增收學生六百餘名。此外更籌備增建四樓一層，可多課室四間，每校可增收學生一百八十名，三校共增加學生五百餘名。全校可收學生二千三百餘名。

是年六月十日農曆端午節龍舟競賽，援例舉行，敦請總督柏立基爵士及女公子巴巴拉小姐蒞臨參觀（督憲夫人返英），並請督憲親自主持頒發龍舟錦標，及柬請海陸空三軍司令，各機關首長，立法、行政、市政三局議員，各國領事，中外紳商名流，各僑團領袖，各界嘉賓凡千餘人參觀，衣香鬢影，極一時之盛，岸上觀眾五六萬人，海面船艇滿佈，觀眾亦逾萬人，洵盛會也。本社爲籌募各項慈善經費，特於農曆新年在泳場舉行慈善遊藝大會，成績美滿。

本年六月間港九大雨災，爲六十年所未見，災民待救孔亟，本社董事會發動捐款急賑，即席迅集二千五百七十元送交華僑日報轉政府主管機關彙辦急賑。

一九六〇年　游泳場遭颶風吹毀　開辦廉費英文夜校

鐘聲游泳場自一九三二年五月成立以來已歷廿八年，由初期之簡陋海灘泳棚，逐步改建爲現代化海泳場，成爲市民夏天海泳之好場所，實經過歷屆同人付出無限之精神與物質力量，始克臻此。溯自一九四五年秋本港戰後重光，鐘聲泳場復員最早，成爲港九戰後碩果僅存之唯一公眾游泳場，因非牟利組織，力求大眾化，所以入場門券收費低廉，成人五毫，小童三毫，迄今十多年從未加價（政府泳池收費七毫）。而泳場每年經費（包括各項工程建設）支銷浩大，平均每年約須由社撥助一萬餘元，方克維持。自香港政府於一九五三年二月間公佈西區填海計劃後，鐘聲游泳場場址便發生問題，其後得蒙前任督憲葛亮洪爵士之同情協助，將計劃加以修正，使鐘聲泳場之壽命延續八年，至本年得悉政府填海工程快要實施，爰經本社董事會於本年五月及十月先後具呈華民政務司署，請求填海後仍將泳場原來地段批租給本社，以建永久場館及泳池之用。

六月九日颶風「瑪麗小姐」襲港，造成重大的災害，鐘聲泳場首當其衝，因附近各木園之圓木衝毀月台，救傷室及食品部下面之石屎柱七條，及月台兩度石屎梯級，聲廬棚底，多受大木撞毀，訓練池全座亦被吹去無蹤，損失慘重。後經星夜施工修理，才得照常開放，不致停頓，更得冬泳各同人熱烈捐助，同心合力，瞬集鉅款，重建竹橋，殊屬難得。

增建校舍一層，本年一月底興工，支出七萬餘元，除顏社長捐四萬元及各同人熱心捐助外，並由教育司署補助半數，於五月間全部完成。

舉辦英文夜校，廉收學費，每月八元至十元，以因應本區內一般勞工階級及青年男女之需要。

本年五月三十日農曆端午節龍舟競賽大會，因督憲柏立基爵士病假，敦請護督白嘉時憲座蒞臨主持頒發龍舟錦標，並柬請英駐遠東陸軍總司令曉爾爵士暨陸海空三軍司令，港府各首長，各議員、領事、中外紳商名流僑領等參觀，是日天氣晴朗，異常熱鬧。

本年度徵求社員總成績達六萬四千餘元，創最近四年來之最高紀錄。

施派寒衣被與施棺助殮工作仍繼續舉辦。

◀一九五七年辦賣物會攪珠抽獎籌款增建學校樓層

◀一九五七年港督葛亮洪伉儷(左三及右二)與顏玉瑩參觀丁酉端午龍舟競賽

◀一九五八年閩秀劇團爲建校義演籌款

冬泳團本年增設瑜伽班，由陳天然主持，歐陽浩民擔任教練。

本社社長顏玉瑩，副社長周有，義務秘書馬超常三位參加代表香港街坊會赴英考察福利事業。

十二月四日在學校禮堂舉行慈善換物會，籌募本年度各項慈善經費，得善款二萬一千餘元。

一九六一年　政府擬撥沙灣公地遷建泳場　鐘聲劇團應邀赤柱演劇娛囚

鐘聲游泳場因政府於八月十六日宣佈香港爲疫埠，防止霍亂傳染病，同時維多利亞泳池亦宣佈停止游泳，以致泳場業務無形停頓，影響收入至大。

本社將來遷建新泳場一案，經過與工務局多次洽商之後，政府擬定在沙灣沿域多利道旁邊之山坡地劃撥約十餘萬平方呎爲本社建場館及泳池之新地址，但經董事會詳加勘察後，衆意僉認爲該處風浪甚大，無沙灘，交通梗阻，工程浩大，結果再請仍在舊場址酌予撥還一部份土地，以供重建，正候核辦中。

西醫診所本年診病人數一萬零九百四十六名。

建設粵劇場，由鐘聲粵劇團演出兩個月，成績美滿。

十二月廿二日第一次應邀前往赤柱監獄表演粵劇《王寶釧》以娛在囚人士。

救濟紅磡山谷山火災災民。

一九六二年　颶風溫黛吹襲本港　泳場再遭重大損失　德輔道中社址拆建

本年因夏季天旱與天氣酷熱關係，泳場入場人數較上年爲多，由五月一日至八月底止，四個月統計入場人數已逾三十萬名次以上。詎於九月一日「溫黛」颶風襲港，造成泳場三十年來空前最嚴重之災害，除兩竹橋、聲廬、劇場各竹棚悉遭吹毀，更因右鄰木園放置海邊之大圓木十數條，漂流海中，被風浪衝入場內，向月台猛撞，以致中央三合土月台全座及東西石壆均被撞毀，走廊及場底之三合土柱陣亦折斷百餘條，全場損失重大，估計總值超過二十萬元。除臨時急速施工清理場地，用竹杉撐頂，並獲冬泳團同人熱烈捐款，先蓋搭西面竹橋一度，於九月十五日恢復開放游泳，然後繼續分別進行重建工作。

本社西醫診所成立業已十年，到診市民，不論內科或牙科，一律收掛號費二元，診所打針藥物樽等費全免，十年來診治病者達數十萬人，診療效率甚高，故病者咸具信心。本年共診治病者共一萬四千七百三十二人。

六月六日農曆端午節，本社援例舉行盛大龍舟競賽大會，督憲柏立基爵士及女公子蒞臨參觀與頒發錦標，各官紳及中外嘉賓參觀者數百名，是日下午雨後天晴，參觀市民特別擠擁，山邊海面均擠滿人群船艇，情況熱鬧，官民同樂，共度佳節。

本社自十月在泳場內東面空地蓋搭鋅鐵棚及建戲台、電影機房等，舉行爲期兩個月之慈善遊藝會之後，因持有公衆娛樂牌照，續向警務處申請長期演出電影或粵劇，旋奉批准半年，遂於元月一日舉行電影劇場開幕典禮，先演巨型班粵劇一星期，然後續演電影，情況良好，八月底期滿，再奉准續演三個月，詎於九月一日遭「溫黛」颶風，全座竹棚吹塌，損失重大，迫得停演。同時進行改建半永久性之角鐵石瓦電影場，後經黃振輝則師向工務局查明該處填海工程快要實施，難獲批准遂作罷。

本社於今年十二月廿五日應赤柱監獄之邀請，由各社長董事及劇務、中樂兩部同人率領鐘聲粵劇團全體職員作第二次到赤柱監獄表演粵劇兩場給二千餘名在囚人士欣賞。監獄監督簡能及全體長官優渥款待，並由獄內囚徒用木精製一盾形中刻社徽金

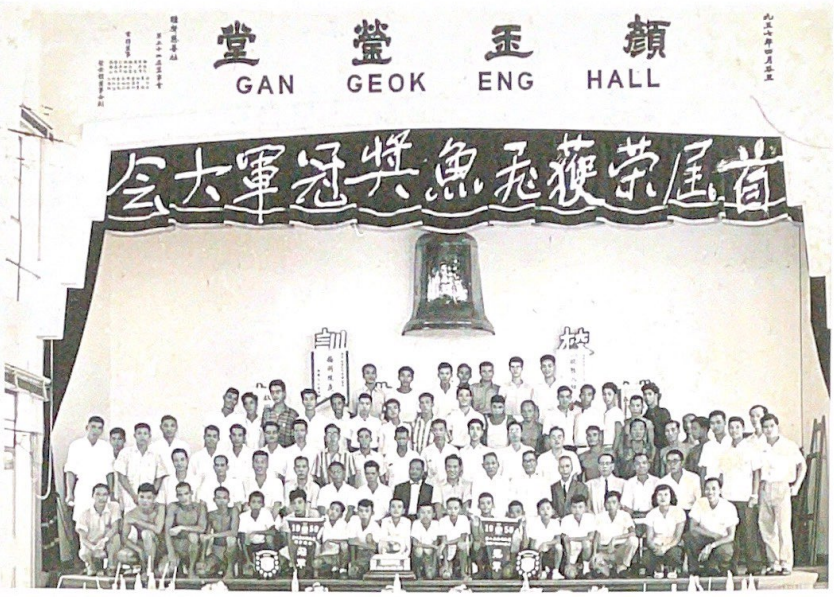

▲一九五八年獲首屆飛魚獎及第三拯溺水運會全港團體冠軍及接力冠軍

▲一九五九年泳客擠擁在浮台上

◀一九五九年己亥端午龍舟競賽由柏立基督憲主持頒獎，其後由顏社長陪送離席，道旁兩側爲聖約翰救傷隊鐘聲支隊隊員。

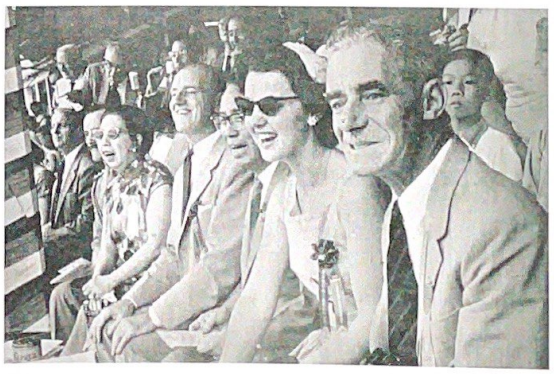

▶一九五九年港督柏立基偕女公子芭芭拉參觀龍舟競賽，左一爲周錫年夫人，右一爲白斯仁中將。

鐘之藝術品一件，由簡能監督獻贈周有社長接受。全部費用均由周有、陳象池、程振球三社長報效。

本社接業主通知拆樓重建，經判定補償本社搬遷費四萬餘元，限於一九六四年四月底遷出。本社董事會已決定居時暫遷西環學校大禮堂閣樓辦公，同時進行洽購社址。

聖約翰救傷隊鐘聲社女護士隊本年榮獲「夏高理盾」冠軍。

三十年社友同人首次聚會。

一九六三年　修復泳場　繼續開放

鐘聲泳場遭「溫黛」颶風重大破壞之後，今年惟有在原來三合土月台位置上蓋搭竹棚月台，並重新蓋搭東西兩竹橋及聲廬，五月一日開放，業務如常。

本年端午龍舟競賽大會因場地關係，爲策安全起見，經董事會議決定，暫停舉行一年。

鐘聲新秀廖建華小姐榮獲本年全港公開渡海泳比賽女子冠軍。

鐘聲拯溺同學會今年仍獲保持第八屆全港拯溺比賽男子團體冠軍。

泳場新址乙案，本年二月七日接工務局官地測量處來函，擬在沙灣新填海地區撥出空地七萬四千平方呎，爲本社新泳場地址，經董事局詳加研究與勘視，委託周耀年則師樓周啓廉則師計劃繪具草圖，函復官地測量處表示接納，並請酌增撥兩側相連空地約四萬六千平方呎，共十二萬平方呎，爲新泳場址，並申請批准使用海濱面積二萬四千平方呎，專供社友海泳之用。經過數月來之洽商進行，大致可告完成，詎於十一月初又接官地測量處通知，因政府裝置石壁水塘之大水管，須經過該新泳場之內，故對於位置與界線，恐有變更，特請周則師暫緩進行繪圖工作，俟政府決定之後，再行通知，此案暫時擱置。

鐘聲影劇場自遭「溫黛」吹塌之後，初擬改建半永久性角鐵石瓦上蓋工程計劃，又因政府填海工程而打銷，結果只得依舊蓋搭竹棚舉行短期電影遊藝會，由一月廿五日至四月廿五日止爲期三個月，其後再次申請放映露天電影，蒙警務處批准由十月十五日至明年一月十日止三個月，但因天氣寒冷，北風颯颯，且限於晚間放映，觀衆未如理想。

一九六四年　龍舟義賽盛況不減當年　購置社址新安大樓一層　三十年社齡同人大叙會

中環社址由業主有餘銀行補償四萬二千二百二十五元，於四月底將樓宇交回業主。本社於五月一日遷至西環鐘聲學校閣樓辦公，同時進行籌購永久社址。結果以四萬四千餘元購得石塘咀山道口原金陵酒家舊址拆建之新安大廈四樓G座一層，約於明春落成。

本社泳場去年因受風災破壞，停止舉行龍舟競賽。適值去年爲本港天旱制水最嚴重的一年，本社同人乃提議今年恢復舉行龍舟競賽，以應佳節，希望天降豪雨，解除水荒，遂籌備進行，先請求華民政務司轉請新任督憲戴麟趾爵士伉儷蒞臨參觀及頒獎，於六月十四日農曆端午節仍在鐘聲泳場海面舉行盛大之龍舟競渡，參加龍舟達六艘之多，是日天氣晴朗，市民拖男帶女參觀龍舟競賽，下午一時場內即告滿座，未能入場之觀衆擠滿岸邊山坡及海上蔂船，統計達五萬人以上，盛況空前。泳場大門口石階之下兩旁懸掛「鐘鼓龍舟懷聖哲」「聲傳麟趾戴詩歌」之對聯，藉表歡迎督憲之敬意。三時賽會開始，各龍舟競爭劇烈，結果香港貨船商會之聯業堂奪得錦標，由督憲親自頒獎，會後並在學校禮堂舉行雞尾酒會，款待各界嘉賓，並由滙豐銀行報效銀盃一座，敦請海軍司令施蒙士閣下頒發。

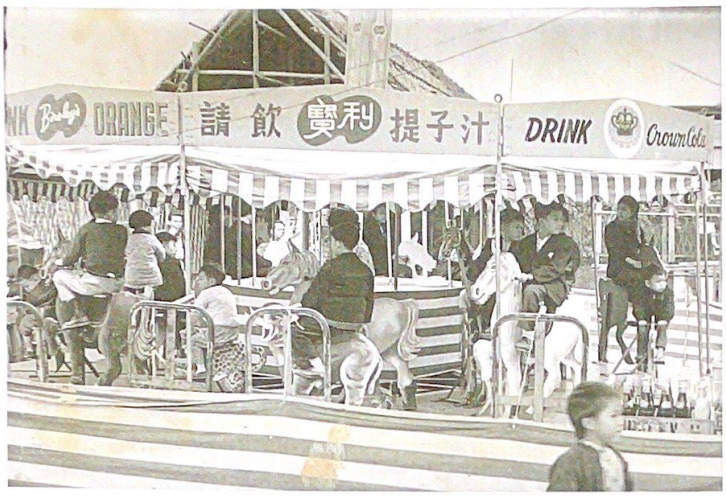

◀一九五九年慈善遊藝會

▲一九五九年柏立基督憲主持頒發龍舟錦標

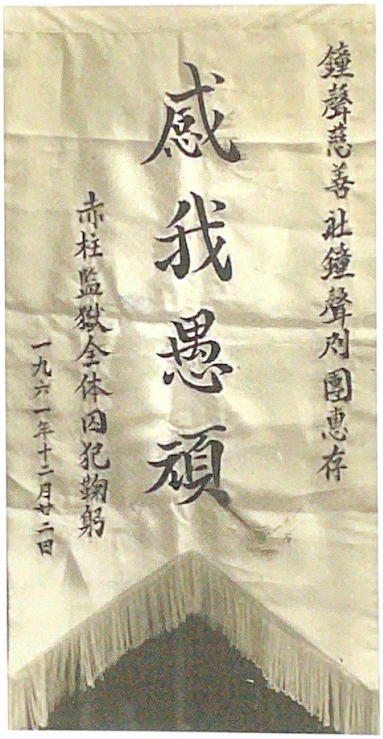

▲一九六一年演劇娛囚

◀一九六〇年泳棚食品部竹棚全部遭颶風吹毀

鐘聲影劇場竹棚自去年遭受颶風吹毀後，政府不准再搭，只能於晚上放映露天電影，但只准三個月，至農曆新年爲籌募善款，再行申請兩個月人情，恢復露天夜場電影，惟因天氣寒冷，未能賣座，其後獲蓋回鋅鐵上蓋，但需增置防火設備，放映後觀衆逐漸增加，至五月廿七日復遭颶風吹塌上蓋及圍板，經修理後，甫經竣工，而颶風又接踵而至，如是達三次之多，損失不菲，其後再接工務局通知，限十月底收回影劇場地段，開始塡海工程，劇場遂迫得宣告結束。

聖約翰救傷隊鐘聲支隊，本年參加各項學術比賽，獲致輝煌成績，計獲第一屆「郭贊盾」冠軍、「克利蘭紀念盃」冠軍及「胡惠德值勤盃」冠軍，於十一月廿二日周年大會時，由督憲戴麟趾爵士親臨頒獎，備加讚許。

三十年以上社齡同人自前年錢廣仁、司徒文暐、李獻良三位發起在聲廬舉行第一屆聯歡聚餐會後，決定每年舉行一次，去年第二屆在泳場聲廬舉行，本年第三屆改爲廣州酒家三樓舉行，參加者甚爲踴躍，情況熱烈。

同人捐款二千五百元救濟風災，交華僑日報轉送急賑。

鐘聲冬泳團假告羅士打酒家舉行春節聯歡會。

一九六五年　泳場舊址塡海　遷建臨時泳場

第三十六屆職員董事選出，正社長陳能方。

本年初政府實行收回舊泳場場址，而沙灣新塡海地段落又未能即時撥給本社，經雙方洽商後，決定在金銀泳場之西面置地公司職員宿舍之左鄰海灘劃定面積四千二百平方呎，批給本社爲遷建新泳場之臨時場址，三月底辦妥手續，即登報招商，投承各項工程，四月初旬開工，首先在域多利道旁建造木梯及小路通達海灘，繼續在海灘建築辦事處一間，及蓋搭竹棚一座，竹橋一度，趕於六月泳季開放，使各社友游泳不致停頓，差堪告慰。遷場工程費約六萬元，由社長陳能方、蕭明、劉梅軒及泳場主任蕭傑勤率先捐款倡導，各董事同人熱烈響應，於短期內募得捐款四萬六千餘元，其中冬泳團同人佔一萬八千餘元，襄成遷場偉舉，至堪敬佩。惟是今後場內設備仍多待擴充改善及經常費支銷鉅大，仍須仗賴各同人熱心捐助，始克維持。

鐘聲冬泳團爲本港歷史悠久，人數衆多，組織完善之冬泳團體。夙爲各界社會人士所稱許。本年初因舊場急待塡海，而新場又未完成，以致當時有部份同人轉移金銀場，但自從該團第十七屆新員選出後，大力支持新場建設工作，在舊場海面未實行塡泥之前，新場已完成沖身水源及水電、電話各項供應，各同人大可繼續游泳，不虞中途停頓，遂多返回本社泳場，人數亦告增加，新泳場環境清靜，遠勝舊場，前途更堪樂觀。

鐘聲學校歷屆畢業同學爲加強聯絡，發揚互助互愛精神，協助本社致力各項社會慈善工作，特發起組織校友會，擬具組織章程，經本社董事會及校董會開會通過進行籌備，選出第一屆職員，本社於十二月廿九日在香港大會堂三樓舉行金禧紀念大會，同時舉行就職典禮。

西醫診療所自中環社址實行拆建後，即遷往德輔道中一百六十七號三樓爲診療所地址，繼續贈診工作，本年政府通過法例，各社團西醫診所一律需要重新登記，本社遵照辦理一切申請登記手續，同年九月八日業經醫務署發給准許豁免登記證，規定病者只收掛號費三元，診金、打針、藥物、樽、瓶盒等全部免費，並將全部收支數目及畢據按季列報醫務處註冊官審核，不敷經費，概由社方撥支，每年贈診人數仍超過一萬人以上。

聖約翰救傷隊鐘聲支隊本年度蟬聯第二屆「郭贊盾」總冠軍外，並囊括全部學術科冠軍，計有「何鏡波盃」「會長盃」及「克

◀一九六一年演出《洛神》

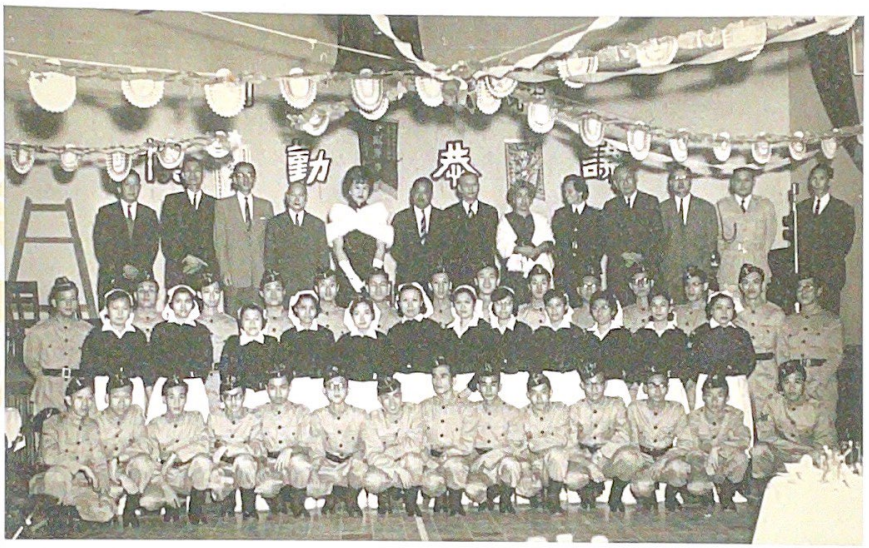

◀一九六二年蟬聯拯溺比賽男子團體冠軍；另於一九六〇年、一九六一年及一九六二年三屆全場團體冠軍暨男子組二百公尺接力賽冠軍；聖約翰救傷隊鐘聲女護士隊獲一九六二年度周年學術比賽夏高理盾冠軍；救傷隊獲端納盾亞軍、何禮文盃及陳南昌盃。圖爲周年大會。

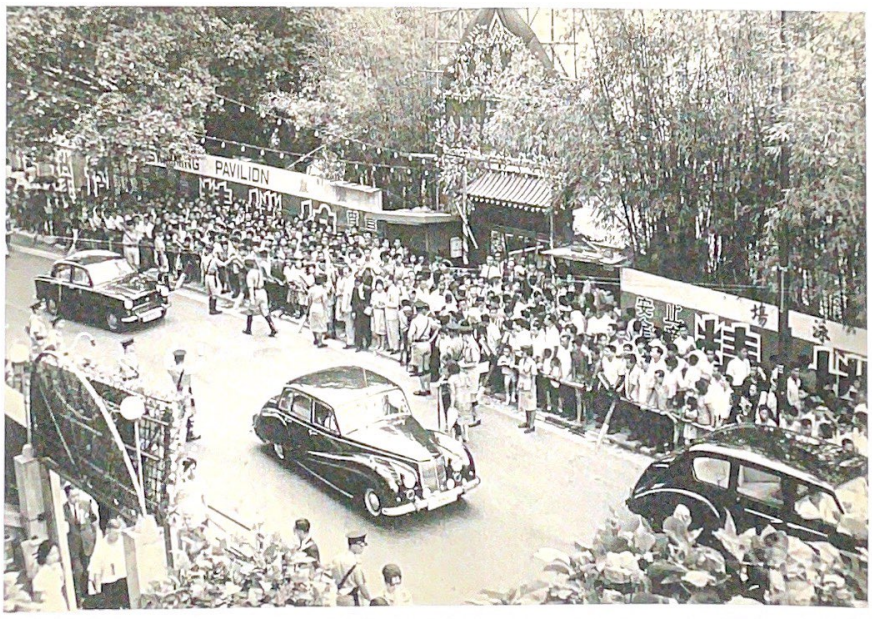

◀一九六四年龍舟競賽會場

利蘭紀念盃」；此外還有「胡惠德服務盃」冠軍，考核平日港區十七個支隊服務成績最佳者而定，亦爲本社支隊所獲得，此種輝煌成績，實由於全體隊員團結一致，勤於操練所得來，殊非倖致也。女護士隊今年以四分之差屈居「夏高理盾」亞軍，但仍獲游泳冠軍及女子個人游泳接力冠軍，不讓男隊專美也。

十二月廿九日假座大會堂三樓舉行本社成立五十周年金禧紀念，聖約翰救傷隊鐘聲支隊、女護士隊祝捷聯歡大會，鐘聲校友會首屆職員就職典禮，頒發本年度徵求獎品，頒發冬泳團、拯溺會紀念品，三十年社齡同人本年聯歡聚餐，七喜慶典聯合慶祝大會，推定顏玉瑩爲大會籌備委員會主任委員，敦請華民政務司麥道軻司憲伉儷蒞臨主持頒獎，各同人熱烈參加，會後聚餐聯歡，筵開百桌，極形熱鬧。

鐘聲冬泳團第十一屆職員就職。

一九六六年　重建臨時游泳場爲本年中心工作

去年遷建之臨時泳場，各項建設工程及場內設備，亟待進行。本年由崔寶源擔任管理委員會主任，重新蓋搭竹棚，擴充面積，加搭東西竹棚，完成廿五公尺泳場。

聖約翰救傷隊本社支隊，繼續蟬聯第三屆港區「郭贊盾」，周年學術比賽總冠軍暨囊括全部學術各科冠軍，計有「何鏡波盃」「會長盃」「奇利蘭盃」及「服務盃」，所有績分，均超越過去歷屆成績。

拯溺隊參加水上安全運動，榮獲胡仙服務盾冠軍。

在新安大樓社址，開設牙科診所，由周慶才牙醫主診。

新春舊泳場新填地舉行慈善遊藝會，公演粵劇。

慈善換物會，請丘佐榮夫人、蕭明夫人聯同剪綵，籌得善款二萬餘元。

六月十二日救濟豪雨災民。

繼續施派寒衣，並蒙蕭明副社長大力支持施棺助殮。

鐘聲劇團應邀赴赤柱演劇娛囚。

董事會議決，由第三十七屆起，增選監督職，以資提挈，發展社務。

一九六七年　港九暴動　社務如常

選出第三十七屆董事職員，顏玉瑩重膺社長，三月十六日假大會堂酒樓舉行就職典禮，華民政務司黃廣文主禮，所有賀禮禮金四千元，撥捐華僑日報救童助學運動基金。

端午龍舟競賽，去年因大雨成災而告暫停，今年亦因西環填海，受工程影響，故改在香港淺水灣海灘舉行，敦請華民政務司徐家祥司憲主禮。

下午小學榮獲全港小學東方舞蹈比賽冠軍。

鐘聲劇團赴赤柱監獄演戲。

爲方便各方聯絡，顏社長免租借用干諾道中十七號大昌大廈十三樓白花油行設中區辦事處。

一九六八年　籌募游泳場建設費　樂聲戲院電影義演

本社中小學下午津貼學校，有小學十二班，特別中學一班，中學一、二、三年級各一班，全校共十六班，學生五百九十七名，教職員二十名。

上午私立學校，有十五班，學生人數五百五十三名，教職員二十名。

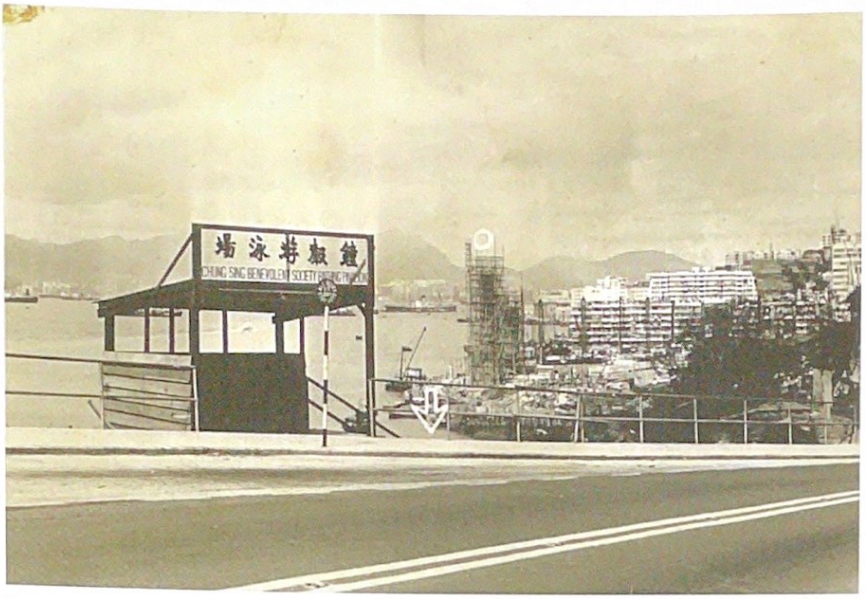

◀一九六五年政府實施西區填海工程，圖爲泳場遷建後之正門。

◀一九六七年於淺水灣舉行端午龍舟賽，左四爲華民政務司徐家祥（一九六七年署任）。

◀一九六七年下午小學榮獲東方舞蹈比賽冠軍

免費中文夜校，有九班，學生人數三百七十五人，教職員十名。

英文夜校爲私立補習學校，開辦於一九六一年秋季，去年因時局影響，學生人數減少，已經於六七年六月間停辦。

泳場管理委員會由副社長蕭明兼任主席，四月二日假銅鑼灣樂聲戲院舉行電影《杜醫生漫遊仙境》義演，籌得泳場建設費用三萬一千餘元。

四月廿一日假香港大會堂舉行徵求泳員出發典禮。敦請華民政務司憲吳國泰主持授旗出發。八月三十一日總計成績，冠軍顏玉瑩五千分，亞軍蕭明、劉梅軒各二千五百分，季軍王子俊四百二十分。

十月廿七日在學校舉行換物會，顏社長夫人劉崑珠剪綵，籌得款項一萬八千餘元。

上午校蟬聯學界舞蹈比賽冠軍，在徵求社員出發典禮時，由副社長蕭明頒獎。

▲一九六八年鐘聲福利會籌募經費，辦電影義映大會。

鐘聲劇團一月十二日應邀赴赤柱監獄，演《雙仙拜月亭》及話劇《改過自新》。

一九六九年　首辦慶祝母親節大會

選出第三十八屆董事職員，正社長劉梅軒，三月七日在大會堂酒樓舉行就職典禮，敦請副民政司徐家祥，西區民政主任吳國泰主禮。

假香港大會堂舉行首屆慶祝母親節大會，推請常董劉永生爲籌委會主任。敦請監督謝雨川主禮，副教育司屈臣蒞臨致訓。大會除默念母愛表揚模範母親及舉辦徵文比賽朗誦外，並由歌樂名家到場演奏助興。

首屆慶祝母親節大會，爲闡揚母愛，並以唐代詩人孟郊《遊子吟》爲主題，公開徵求譜曲，音樂家關聖佑譜曲入選，以《慈母》爲歌名，由老

▲一九六九年灌製《慈母》唱片，並進行義賣。圖爲唱片封面。

百年社務記要

慕賢藝風合唱團演唱，劉永生塾付費用七千餘元，灌製唱片二千張，以每張十元義賣，蒙督憲戴麟趾捐廉一百元義購一張以示倡導，各同人及社會人士熱烈認購。

端午節得蒙民政司署及各有關機關協助，假中區海軍船塢舉行盛大龍舟競賽大會，督憲戴麟趾蒞臨頒發龍舟錦標，參加龍舟九艘，盛況空前。這是本港有史以來，開放禁區爲廣大市民共同歡度佳節的首次。

推行暑期青少年各項康樂活動，首次假大會堂舉行盛大招待青少年遊藝晚會。

七月九日假告羅士打酒家舉行感恩宴會，答謝各機關長官，社團首長贊助舉辦慶祝母親節及龍舟大會，同時慶賀本社同人榮獲勳銜及榮膺社團首長。

泳場重新組織管理委員會，董事黃國鴻任泳場主任。

下午校榮獲教育司主辦小學組東方舞比賽冠軍。

鐘聲劇團應邀前往塘福監獄演戲。

一九七〇年

灌製《慈母》唱片 獲蔣總統嘉勉殊榮

本年仍在大會堂舉行慶祝母親節大會，敦請監督謝雨川主禮，教育司簡寧爲贊助人，副教育司田柏士博士伉儷致訓，除依照往年辦法外，更蒙教育司署大力贊助，擴大徵文比賽，各官津學校，大專院校，私立中小學校熱烈響應，收稿數千件。

本社灌製之《慈母》唱片，除得蒙港督戴麟趾爵士首先熱心捐廉一百元義購一張倡導外，更接奉 蔣總統來信，以本社此次發行《慈母》唱片，提倡孝道，用意至善，特予以傳令嘉勉。

游泳場業務組織泳場管理委員會，由林子實、張天爵、吳洪記任主委。九月六日舉行免費開放日，敦請西區民政主任楊永泰主禮剪綵，舉行酒會，並有歌舞雜技表演、拯溺示範、幸運抽獎，凡到場者，俱獲贈送禮品，情況熱鬧。

上午校榮獲全港小學校校際乒乓球賽男女高初級四項冠軍，假英豪酒家舉行祝捷聯歡宴會。

推行暑期青少年康樂活動，舉辦社友港海暢遊、游泳及拯溺訓練班、夏令營、首屆民族舞蹈班等。並於八月十日假大會堂舉行「招待青少年遊藝晚會」，節目豐富。

▲一九七〇招待青少年遊藝晚會

十月三日假大會堂酒樓歡宴監督謝雨川榮休，監督莊重文蟬聯廠商會會長，永遠名譽社長鄺國理、總務陳覺軒榮獲英女皇頒授榮譽獎章。

鐘聲劇團應邀赴赤柱監獄演戲娛囚，馬有潛副社長率領。

一九七一年

救傷隊獲多項榮譽獎 拯溺會訓練拯溺人才

第三十九屆董事職員就職典禮，四月廿八日假大會堂酒樓舉行，

敦請名譽社長關祖堯爵士主禮。

男女救傷隊，在吳永泉、哈秀麗兩隊監領導下，辦理完善，爲社會服務，深獲好評。歷年參加比賽，男隊先後榮獲「曾楚群盃」、「郭贊盾」（蟬聯三屆冠軍）、「克利蘭盃」（蟬聯三屆冠軍）、「胡惠德服務盃」（四屆冠軍）、「何鏡波盃」（兩屆冠軍）及「李維漢服務盃」等。女隊更榮獲「夏高理盾」七屆冠軍。

拯溺會會員人數衆多，會長文德輝、陳慶國、吳潤華年輕有爲，經常舉辦拯溺訓練班，參加皇家拯溺會之各級考試，人才輩出，每年泳季並派出隊員爲港九泳池海灘，各社團服務，深獲讚許。泳場業務，推請林子實、張天爵、吳洪記等組織泳委會主理，進行大修，加長竹橋，八月十六日颶風「露比」襲港，泳場損失鉅大。

慶祝母親節，假九龍明愛中心舉行，九龍區民政專員黃劍琴主禮，監督陳日新任大會主席團主席。

上午小學榮獲香港學界體育協會主辦「全港小學校校際乒乓球賽」全場四項冠軍，六月十九日在本社學校祝捷聯歡並作表演賽。

響應香港節，本社劇團在西環士美菲路劇場參加演出粵劇，並派學生表演各項民族舞蹈。

暑期青少年康樂活動，舉辦新界郊遊、夏令營、電影晚會、水上舞會、港海暢遊、民族舞蹈班，並在大會堂舉行招待青少年遊藝晚會。

本社辦事處僱用員工，開始實施公積金制度。

一九七二年　救濟「六一八」雨災　中文夜校停辦

學校操場，因「六一八」豪雨影響，操場地基斜坡，一部份傾塌，即趕速修理，費用四千元，由本社支付。

中文夜校因學生過少，由九月份起停辦。

歡宴祝捷，上午校參加香港學界體育協會主辦「全港小學校際乒乓球賽」，蟬聯男子初級組、女子高初級組三項冠軍。

慈善換物會，請永遠首席名譽社長顏玉瑩社長剪綵，籌款二萬餘元。

五月十四日慶祝母親節，在本社學校舉行。

舉辦暑期青少年多項康樂活動：乒乓球賽、夏令營、遊河晚會、新界郊遊、電影欣賞會及嘉年華會。八月九日假大會堂舉辦「招待青少年遊藝晚會」，請西區民政主任許仕仁主禮，永遠名譽社長吳耀慶伉儷剪綵，招待青少年千餘人。

發起組織西摩區清潔運動委員會，本社任主任委員。

本年六月十八日豪雨成災，急籌賑款三千餘元，交西區民政署代辦。

一九七三年　臨時泳場填海　場地交回政府

選出第四十屆董事職員，顏玉瑩以衆望所歸，再度當選正社長，四月十九日假大會堂酒樓舉行就職典禮，敦請周錫年爵士監誓。

臨時泳場場址，再次受西區填海工程影響，批用至本年三月卅一日止。決定拆卸，於四月一日將該地段交回政府。

修建學校校門，費用五千五百元，由社支付。

慶祝母親節，假恒星戲院舉行，敦請保良局鄭傑西副主席主禮。

本年暑假舉辦多項青少年康樂活動，並聯合西區各社團，舉辦港海暢泳沙灘遊藝大會。

◀一九七〇年慶祝母親節大會。本社自一九六九年起，每年均舉辦慶祝母親節大會，弘揚母愛。

◀一九七〇年鐘聲上午校初小學榮獲全港小學高級組女子及女子高初級組男女四項冠軍，全體隊員合影。

◀一九七一年鐘聲上午校小學榮獲全港小學冠軍，舉行祝捷頒獎聯款宴會。

◀一九七二年舉辦暑期嘉年華會活動

響應香港節，參加花車遊行。十二月一日聯合西區、西環、摩星嶺街坊會及道慈佛社訪問社會福利署海棠男童院。

聯合摩星嶺街坊會在學校舉辦「道路安全展覽暨歌唱遊藝大會」，招待青少年及兒童千餘人。

響應清潔運動，假福星戲院舉行電影欣賞會。

響應撲滅罪行運動，聯合區內各社團假福星戲院舉行電影宣傳大會。

籌募寒衣，急賑九龍灣安置區、柴灣木屋區、九龍仔大坑西木屋區、藍田及清水灣木屋區火災災民。

本年仍在大會堂舉行慶祝母親節大會，敦請監督謝雨川主禮，教育司簡寧爲贊助人，副教育司田柏士博士伉儷致訓，除依照往年辦法外，更蒙教育司署大力贊助。

一九七四年　校舍進行大修　上下午小學合併

本年九月份起，本社上午（私立）及下午（津貼）兩校合併，改辦爲全日制政府津貼學校。

積極進行請求政府另撥適當地點，興建永久游泳場。

租用港島南灣海灘大型泳屋，由康樂主任陳海澄主理，繼續供應社友海浴。

醫療服務，有西醫、牙科、中醫、針灸及跌打等診療所多間，遍佈港九各地。

救傷隊繼續開辦急救班及家庭護理班，招收學員訓練，擴展隊務。

拯溺會仍由文德輝、陳慶國擔任會長，領導會務。

五月十二日假恒星戲院舉行慶祝母親節，敦請市政局楊勵賢議員主禮，表揚模範母親，舉辦學生徵文比賽。

舉辦青少年暑期多項康樂活動。

四月十一日假瓊華酒樓舉行徵求社員出發典禮，敦請西區民政主任主禮。

慈善換物會，請永遠名譽社長脫維善主持剪綵，籌得善款二萬餘元。

籌募寒衣施賑。救濟港九多處本屋區火災災民。

響應清潔及交通安全運動，舉行多項活動。

十一月十七日同人郊外旅行，訪問葵芳老人宿舍，致送禮品。

學校修葺：馬路斜坡，炳記公司工程費用五萬元，德信公司修理沖廁水泵二萬餘元，及球場地基斜坡六萬三千餘元，禮堂背後斜坡二萬七千餘元，並由惠昌公司修理校舍天面三萬一千餘元。

本年仍在大會堂舉行慶祝母親節大會，敦請監督謝雨川主禮，教育司簡寧爲贊助人，副教育司田柏士博士伉儷致訓，除依照往年辦法外，更蒙教育司署大力贊助。

一九七五年　成立六十周年紀念　顏玉瑩捐十五萬元完成擴辦完全中學

第四十一屆董事職員，顏玉瑩蟬聯社長，副陳仲生、曾洛生，四月十四日假珠城酒家三樓，舉行就職典禮，敦請鄧肇堅爵士監誓及頒發選任證書，西區民政主任吳榮奎頒發徵求社員隊長錦旗。

十一月廿二日假銅鑼灣珠城酒家三樓，隆重舉行成立六十周年慶祝大會暨聖約翰救傷隊本社男女支隊分別榮獲「李維漢服務

▲一九七四年租用南灣海灘泳屋供社友海浴

鐘聲慈善社急賑

柴灣火災災民

（柴灣木屋區前日發生大火，焚毀木屋數十間，百餘災民頓失住所，鐘聲慈善社董事會，以適來天氣寒冷，災民衣物無存，兩待救濟，特撥出新製棉被一批，另由社長顏玉瑩捐出太空褸及羊毛衫一百五十件，昨日下午五時，由社門領玉瑩、陳仲生、張天爵，董事陳能方、陳其煥、陳覺軒、司徒遠、林子貴、梁子明、陳鼎書、林大鴻親自運送柴灣災場，及金鐘臨時收容所施賑，每戶棉被兩張，另每人太空褸及羊毛衫乙件，災民獲得禦寒衣物，感謝該社善長對彼等之關懷與同情。）

▲一九七三年柴灣木屋大火報道

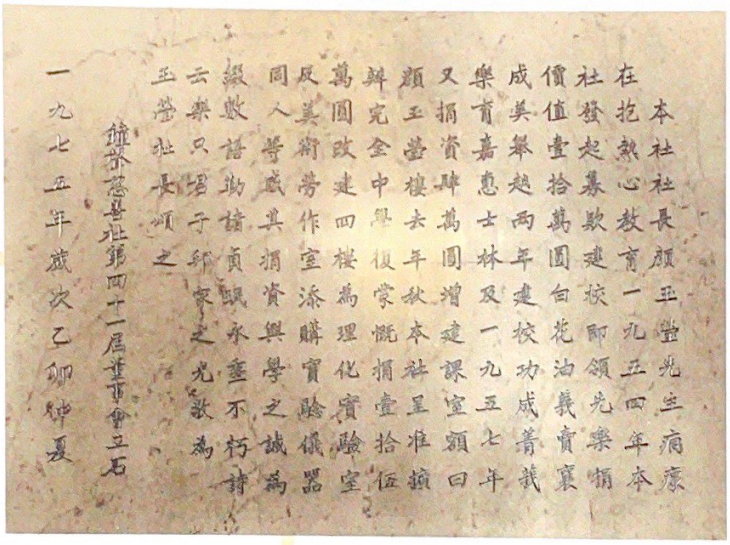

本社社長顏玉瑩先生有鑒於在抱熱心教育一九五四年本社發起募款建校即領先樂捐價值壹拾萬圓白花油義賣寨成美舉越兩年建校功成善哉樂育嘉惠士林及一九五七年又捐資肆萬圓增建課室額曰顏玉瑩樓去年秋本社呈准擴辦完全中學復蒙慨捐壹拾伍萬圓改建四樓為理化實驗室及美術勞作室添購實驗儀器同人等感其捐資興學之誠為緝敘語勒諸貞珉永垂不朽詩云樂只君子邦家之光歌為玉瑩社長頌之

鐘聲慈善社第四十一屆董事會立石

一九七五年歲次乙卯仲夏

▲一九七五年鐘聲慈善社同人在西環校舍立石紀念顏玉瑩捐資興學之誠

▲一九七五年青少年遊藝大會，宣傳撲滅罪行及清潔香港運動。

盃」、「董偉權盾」及「張永勤盃」祝捷聯歡宴會，敦請民政署署長何鴻鑾先生主禮。

學校改建四樓課室爲理化實驗室、美術勞作室，改建費用十五萬元，全部由顏玉瑩社長捐助。八月間，全部改建工程竣工，九月開課，增辦中學四年級，明年再擴辦五年級。本社多年來擴辦完全中學宏願，至今得以完成。

五月十一日，仍假恒星戲院舉行慶祝母親節大會，議員楊勵賢主禮，大會儀式隆重，並放映《英烈千秋》影片招待會衆。

學校官地契，廿一年期限，本年二月期滿。委託黃乾亨法律顧問，向有關當局申請，已獲批准。再延期七十五年，並准辦完全中學。

聯合西環、摩星嶺街坊會，西區持牌小販聯誼會及觀龍樓居民協會舉辦春節青少年遊藝大會，宣傳撲滅罪行及清潔香港運動。

繼續辦理施棺助殮，今後來社申請者，發給助殮費每名四百元，委託惠福殯儀公司辦理，如有不敷，由該公司報效，同人捐助施棺助殮慈善基金，甚爲熱烈，至八月份已共得善款七千餘元。

十月廿六日舉行一年一度慈善換物會，敦請永遠名譽社長陳景福主持剪綵。

繼續進行申請政府撥出沙灣公地，興建永久游泳場館。

一九七六年　急賑筲箕灣火災災民　稅局豁免繳納利得稅

二月一日（農曆正月初二），筲箕灣愛秩序灣木屋區發生嚴重大火，焚毀木屋數百間，災民達三千餘人。本社於翌早八時許即以第一時間專車運送衣被及現金四千元送往災場，面交社會福利署官員託請代爲施贈。

本社經修訂社章後，已獲稅局批准由八月十六日起豁免繳納利得稅。

二月八日響應中西區政務處與西摩區多個團體聯合舉辦之清潔香港、撲滅罪行運動頒贈紀念品典禮暨春節兒童攤位遊戲，除參加設置遊戲攤位外，另捐款贊助大會經費。

二月十五日基督教青年會觀龍樓社會服務處舉辦春節遊藝大會，本社粵劇團同人十餘人應邀參加粵曲演唱助興。由王劍龍、靳學廣兩位主任主理，獲得全體會衆讚譽，當晚並由曾洛生社長假英豪酒家設席歡宴全體藝員，以示慰勞之意。

本社社長顏玉瑩，熱心社會公益，蒙泰國國皇頒賜白象勛章，於三月廿一日在本社學校禮堂舉行授勛典禮，由泰國御封華宗大專者普淨上師代表頒授儀式。

本社同人以顏玉瑩社長榮獲泰國國皇頒賜白象勛章、曾洛生副社長榮膺港九華洋百貨業總商會理事長，特於三月廿九日假香港大會堂三樓酒樓聯合設宴歡賀，並分別致送紀念品留念。

五月七日下午七時假香港大會堂三樓酒樓舉行慶祝本年度國際母親節暨徵求社員授旗出發典禮同人聯歡大會。

本社學校校舍進行大修。本社負擔工程費百分之二十，約港幣五萬元。

本年暑期，本社舉辦多項青少年康樂活動，包括：青少年夏令營、青少年聖經班、民族舞蹈訓練班、急救學及家庭護病學訓練班、遊河歌唱大會、綜合性遊藝會及乒乓球比賽等。

聯合西摩區各團體舉辦「中秋節提燈晚會」，與區內數千居民及青少年共慶佳節，並藉以宣傳滅罪、清潔香港及道路安全等運動。本社除派學生參加提燈外，並贊助大會經費。

聖約翰救傷隊本社護士支隊，本年參加聯隊比賽及全港周年學術比賽，分別榮獲「董偉權盾」季軍及「關鉅麟醫生盃」總冠軍。

百年社務記要

一九七七年　響應家庭生活教育運動　放棄在沙灣建泳池計劃

急賑九龍長沙灣安置區、荃灣馬閃排木屋區、西區第一街天台木屋、摩星嶺木屋區等處火災災民，專車護送大批衣服、棉被、藥物及現金，分請有關當局及街坊福利會代爲派發。

曾洛生副社長應邀參加石籬街坊會敬老大會，並主持派贈本社捐出之羊毛被一百張給予該邨貧苦老弱邨民。

響應家庭生活教育運動，協助部份宣傳活動，舉辦展覽會及家庭度假營，並贊助大會經費。

第四十二屆董事職員照章改選完後，顏玉瑩蟬聯社長、副社長曾洛生、葉志光。四月十六日假香港大會堂三樓酒樓舉行就職典禮。名譽社長鄧肇堅爵士蒞臨主持監誓及頒發董事職員選任證書。

五月八日在本社學校禮堂舉行慶祝母親節大會，表揚由各界推薦之八位模範母親，其中一位周群女士將自己一個腎臟移植給患腎病垂危的兒子，救回寶貴生命。本社董事會同人以周女士捨腎救子，發揚偉大母愛，堪作爲人母親者之典範，故特別給予隆重表揚，以彰懿德。除致送獎狀及禮品外，並贈予禮金一千元，作爲幫助其移腎手術費用。

▲一九七七年於石籬街坊會敬老大會上，派贈本社捐出之羊毛被一百張予該村貧苦老弱居民。

本社學校配合中學部發展。呈准教育署將小學部逐年縮減班級，現中學部已擴展至中五會考班。

本社及屬校本年暑期舉辦多項有益身心康樂、文娛及體育活動。

本社董事、永遠名譽社長陳凌峰先生、蘇源先生及永遠名譽社長陳俊治先生分別榮獲英女皇頒授M.B.E.勳銜及榮膺元朗博愛醫院總理，本社董事會同人特於八月十六日假香港大會堂三樓酒樓設宴慶賀，以表敬意。

八月廿三日本社第四十屆第三次全體董事會議，一致通過由葉志光副社長提出「放棄在沙灣建設新泳池」之建議。原議案列下：

> 本社於七月中旬接到周啓謙則師來函，並附同工務司署官地處同月五日來函影本，其內容爲：政府業已同意劃撥沙灣地段八萬餘平方呎給予本社興建新泳池，惟必須依照其所附列各事項辦理；本人於獲悉是項消息後，即約同顏社長、曾副社長、蘇炳光副總務；陳覺軒財務等攜同政府附來之簡圖前往該處作實地察勘，發覺該地區甚爲荒僻，交通不便，而政府指定建設新泳地之地段，附近則爲基督教墳場及東華三院療養院與兒童骨科醫院，乃屬厭惡性地區，據悉十餘年來該地區不論衛生、交通、建設等各方面都絲毫沒有改變。
>
> 在可預見的將來，當局將不會對此地區有任何重大發展，而交通方面亦難望有所改善。經過詳細視察了解後，本人即於本月九日正午十二時約同周則師及各首長假中環康樂大廈翠園酒家共同商討如何函覆有關當局，會談結果，大家一致認爲，目前在該地區興建一所不屬於政府補助之公

衆泳池，既非本社能力所能負擔，抑亦無此必要，蓋有以下種種困難故也：

1. 本社早年申請建設沙灣新泳池時，當局尚未在堅尼地城及香港仔黃竹坑兩處興建游泳池，現該兩所規模宏偉符合國際標準之政府公衆泳池已先後建成開放，本社自毋須再在上述兩泳池間另行建設一新泳池矣；

2. 該地段極爲荒僻，交通亦十分不便，十餘年來迄未見有絲毫改善，在可見的將來，難望政府對該地區交通作出重大改善，新泳池建成後，能吸引多少泳客，本社同人實未敢作過份樂觀之估計；

3. 動用鉅額資金（依照前呈報工務局之圖則，預計建築費約需港幣八百萬元至一千萬元之譜），在荒僻地區增建一所只供少數有車階級人士享用之泳池，是否有此必要，不無疑問；

4. 從政府多個建設於人口密集之地區而又規模龐大之公衆泳池每年收支虧損情形所獲得之經驗，本社新泳池縱使能依照政府規定於四年期內建成，但今後財政收支難免出現鉅大赤字，因而將影響本社對其他各項慈善福利工作之發展；

5. 政府規定該地段租期由一九七〇年起爲期廿一年，以四年時間建設完成計算，實際租期僅得十年，如此短暫年期，亦爲本社同人所未敢遽予接受者。

基於上述緣由，各首長乃作出初步決定，擬放棄在沙灣建設新泳池之原定計劃，但仍候全體董事會議之決定。

十月廿三日在學校禮堂舉行本年度慈善換物會，蒙永遠名譽社長陳景福太平紳士及名譽顧問柳子元先生蒞臨主持剪綵開幕。

十一月二十日組團訪問粉嶺佛教寶靜安老院，致送禮品及利是金予全體老人。

聖約翰救傷隊本社支隊參加香港區救傷支隊多項比賽榮獲周年大賽「何東盾」亞軍、「克利蘭救傷盃」冠軍，及「李維漢值勤盃」冠軍（蟬聯四屆）。

一九七八年

顏玉瑩捐逾百萬元響應鄧何救濟基金

福利署協助派發棉被利是敬老濟貧

去年底及本年初，本港氣候異常寒冷，本社共施派棉被及羊毛被約一千張、新舊衣服數千件。施贈對象包括：九龍灣安置區火災災民、荃灣白田背、芙蓉山、西樓角、石籬新邨、大澳、梅窩、南丫島、坪州等各區貧苦市民。

舉辦青少年暑期康樂活動，開設「急救學及護病學訓練班」、「民族舞蹈訓練班」及「游泳拯溺訓練班」，並舉行「綜合性遊藝晚會」、「青少年遊河會」，及

▲一九七八年暑假民族舞蹈訓練班

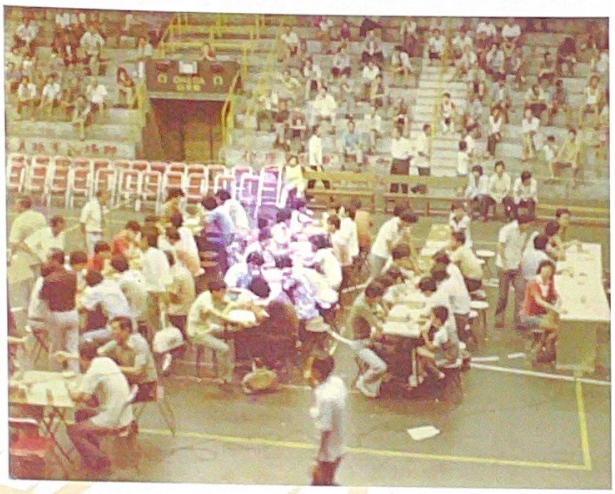

▲一九七八年全港象棋公開比賽參賽棋士對弈

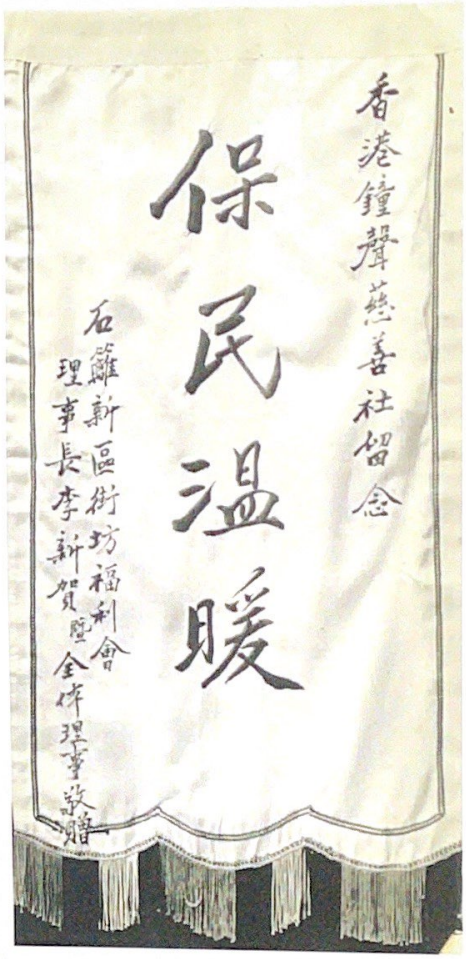

▲一九七七年石籬街坊會敬老大會頒予本社錦旗

◀一九七七年第四十二屆董事就職典禮在香港大會堂三樓酒樓舉行

與西環、摩星嶺兩街坊會合辦「全港象棋公開比賽」等。

農曆十二月十三日，本社蒙社會福利署協助，假西區社區服務中心派發羊毛被及歲晚利是金，給予依靠領取政府救濟金過活之貧苦、老弱市民。由顏玉瑩社長伉儷及曾洛生副社長主持派發，每人羊毛被一張及利是金拾元。

四月八日假香港德輔道中京富酒樓二樓舉行徵求社員出發典禮，頒發獎學金、暨聖約翰救傷支隊祝捷聯歡大會，敦請中西區民政主任馮載祥太平紳士、永遠名譽社長湛兆霖太平紳士O.B.E. 暨聖約翰救傷隊總監布達勞上校主禮。

顏玉瑩社長捐款一百五十萬元，分別響應鄧肇堅、何添社會救濟基金及英女皇登基廿五周年銀禧紀念基金。

五月十四日在本社學校禮堂舉行慶祝母親節大會，弘揚孝道、表彰母親。中西區民政主任馮載祥太平紳士蒞臨演講，並主持頒贈模範母親紀念品。

首長、董事捐助「助殮基金」一萬三千餘元，悉數存入施棺助殮專戶。由九月一日起發放助殮金額每名增至五百元。本年度來社申請助殮者共十三人，共發放助殮金五千八百元。

聖約翰救傷隊本社支隊參加香港分區周年比賽（此項比賽包括急救學、步操制服及裝備等）榮獲兩項冠軍：（一）全場總冠軍「何東盾」，（二）急救學冠軍「克利蘭盃」（第二屆蟬聯）。

聖約翰救傷隊本社男女兩支隊分別添置皮靴及夏季服裝（包括制服、鞋及肩章等）全部費用蒙顏玉瑩、曾洛生、葉志光三位社長報效。

一九七九年

申請設立老人中心

與廉署合辦「摩星尚廉潔」宣傳活動

本社為推廣社會服務，於本年九月十五日申請在九龍順利邨開辦老人康樂中心。

去年底及本年初，共派發棉被一千零一十張，用以濟助官塘雞寮木屋區、偉業街木屋區火災災民及託請離島社區及青年事務處、石籬街坊會等代為派贈貧苦老弱市民。

去年十二月廿三日及一月二十日，蒙社會福利署安排在西區救恩書院及香港仔明愛服務中心派發毛被及利是金，給予依靠領取政府救濟金過活之五百名貧苦老弱及傷殘市民。

二月十日及十一日響應社會福利署家庭生活教育運動，與中西區青少年康樂聯會合辦「新春烏溪沙歡樂家庭營」，參加者約二百二十人。

▲一九七八年救傷隊榮獲「何東盾會長盃」及「克利蘭救傷盃」

百年社務記要

與摩星嶺街坊福利會假西環康年酒家聯合宴賀社會福利署中西區及青年事務主任麥林春嫦女士榮陞官塘區福利主任及歡迎新任姚郭慧嫻女士蒞任履新。

顏玉瑩社長獲選蟬聯第四十三屆社長、副社長葉志光、陳鼎臣。

四月廿八日假德輔道中京富酒樓二樓宣誓就職。同時舉行徵求社員授旗出發、頒發獎學金，並爲本社聖約翰救傷支隊去年參加香港分區周年大賽榮獲「何東盾」全場總冠軍，及蟬聯「克利蘭盃」急救學冠軍舉行祝捷聯歡大會。

五月十三日爲國際母親節，本社於是日在學校禮堂舉行慶祝大會，表揚由各界人士推薦之五位模範母親。

廉政公署順華分處與本社及摩星嶺街坊會於八月五日至八日一連四天舉辦反貪污宣傳活動—摩星尚廉潔。

本年度申請助殮者共六名，每位五百元，共發放助殮金三千元。

響應第一屆老人節，組團訪問元朗盲人安老院。

十二月三十日與中西區社區及青年事務處、摩星嶺街坊福利會及力恒社等團體在本社學校合辦「西摩區家庭同樂日」，設有多個有獎遊戲攤位及安排多項遊藝節目，招待區內居民歡度聖誕及新年假期。

一九八〇年

舉辦第一屆「鐘聲盃」小型足球賽

成立社屬香港童軍第三十三旅

舉辦「反吸毒運動」粵曲歌唱晚會

派贈寒衣棉被及利是金敬老濟貧善舉，本年初分多次進行，計共派發棉被九百餘張，新舊衣服千餘件，及利是金五千餘元。

協助基督教女青年會及大學畢業同學會舉辦「摩星嶺社區健康計劃」。本年三月一日至二日在本社學校禮堂爲本區內十四歲以下兒童免費檢驗身體（包括牙齒、視力、智力及身體各部份作全面檢查）及爲區內所有居民量血壓、驗血型及驗尿。同時舉辦「健康常識展覽及頒獎典禮」。

提倡足球體育活動，舉辦第一屆「鐘聲盃」小型足球邀請賽。

三月九日假修頓球場舉行剪綵開幕，由本社名譽社長、灣仔街坊福利會理事長李運源太平紳士，M.B.E.、中西區康樂體育事務主任梁文施小姐及大會贊助人和興白花油藥廠有限公司總經理顏爲善先生等三位主持剪綵及開球禮。

成立社屬香港童軍第三十三旅。

四月十三日下午七時三十分假香港大會堂三樓酒樓舉行徵求社員授旗出發、頒發獎學金、聖約翰救傷支隊榮獲「克利蘭盃」急救學冠軍（第三屆蟬聯）祝捷、社屬香港童軍第三十三旅成立暨第一屆「鐘聲盃」小型足球邀請賽頒獎典禮。

五月十一日在學校禮堂舉行本年度國際母親節慶祝大會，表揚模範母親，蒙社會福利署中西區及離島總福利主任辜俊強先生蒞臨主禮。

本年暑期舉辦多項有益青少年身心康樂活動，並開設民族舞蹈訓練班及急救班與家庭護理班。

響應「反吸毒運動」，贊助花車遊行費用一千五百元及反吸毒丁恤一千件，並聯合摩星嶺街坊會在本社學校禮堂舉行「反吸毒粵曲歌唱晚會」。

響應第二屆老人節，組團訪問荃灣圓玄安老院，慰問住院老人，並致贈禮品及利是金，以表本社同人關懷與崇敬之意，受到該院院長與全體耆老熱烈歡迎。

本年申請助殮者共十位，每位五百元，共發放助殮金五千元。

創辦人之一錢廣仁去世。

一九八一年　首間老人中心落成　四十四屆董事就職　鍾士元爵士主持監誓

改組第四十四屆董事會，葉志光、陳鼎臣、顏爲善分別當選正副社長。

本年冬賑寒衣棉被敬老濟貧善舉蒙社會福利署協助，分別假灣仔修頓球場及本社學校派棉被及歲晚利是金。兩次共派發棉被七百餘張及利是金七千餘元。

房屋委員會批准劃配九龍官塘順天邨天瑤樓十五號至十七號地下一連三間爲本社開設老人中心。

三月二日假灣仔修頓球場舉行第二屆「鐘聲盃」小型足球邀請賽開幕禮。

歷任本社第三十及三十一屆副社長，三十二、三十三、三十七、四十、四十一、四十二及四十三屆社長顏玉瑩老先生不幸於本年三月二十日在星洲逝世。本社董事會同人及屬校員生特於四月八日假學校禮堂舉行追悼會，以表哀忱。

五月九日假香港大會堂三樓酒樓舉行第四十四屆董事職員就職典禮，首席非官守議員鍾士元爵士蒞臨主持監誓就職及頒發董事職員選任證書，中西區民政主任陳育德太平紳士主持頒贈模範母親紀念品。

◀一九八一年四十四屆董事就職由鍾士元爵士（左）蒞臨主持監誓及頒發選任證書

本年暑期青少年康樂活動舉辦「新界一日遊」，遊覽大霧山郊野公園，訪問錦田救世軍安老院。又舉辦集體參觀太空館，及開辦急救班與家庭護病班等。

本社救傷支隊及護士支隊本年參加香港區周年大賽分別榮獲步操、裝備兩項冠軍及全場亞軍。

本年度慈善換物會於十一月一日在屬校禮堂舉行，蒙永遠名譽社長李均先生蒞臨主禮。

響應第三屆老人節，組團訪問粉嶺佛教寶靜安老院。

一九八二年　增設副社長兩名　續響應老人節　組團慰問長者

本社設於九龍順天邨天瑤樓地下十五號至十七號之首間老人中心已經於去年十一月開始投入服務，爲該邨及鄰近順利邨與順安邨六十歲以上耆老提供康樂、醫療、護理諮詢等服務。並於本年一月十二日舉行開幕典禮，蒙社會福利署署長程尚文太平紳士及房屋署副署長馮通太平紳士蒞臨主禮。

推廣社會服務，申請李鄭屋邨開設第二間老人中心。

本年度常年社員大會暨特別社員大會通過由第四十五屆起加設副社長兩名，以加強董事會組織，促進工作效率。

賑濟九龍將軍澳及藍田木屋區火災災民，派發棉被五百張。

籌辦歲晚敬老濟貧，贈送棉被利是金善舉。

續辦第三屆「鐘聲盃」小型足球邀請賽，並於三月十四日下午六時假灣仔修頓球場舉行開幕典禮。

三月一日起調整發放助殮金額，每位增至七百元。

四月八日下午七時假香港大會堂三樓酒樓舉行徵求社員出發、頒發獎學金、聖約翰救傷隊本社男女支隊祝捷、社屬深資童軍團成立、第三屆「鐘聲盃」小型足球邀請賽頒獎典禮暨同人聯歡大會。

五月九日上午十一時在本社學校禮堂舉行母親節慶祝大會，蒙中西區政務主任陳育德太平紳士暨中西區及青年事務主任張少文小姐蒞臨演講及主持頒獎。

本年暑期主辦多項青少年康樂活動，並設立急救班與家庭護理班及民族舞蹈訓練班。

十月三十一日舉辦本年度慈善換物會，籌募慈善服務經費。

響應教育署加強青少年服務之號召，申請在九龍區人口密度較高之屋邨設立青少年自修室，爲一般因居住環境濟迫，缺乏地方讀書、自修之青少年提供急需服務。

響應第四屆老人節，組團訪問荃灣芙蓉山佛教東林安老院，慰問住院耆老及致贈禮品，以示敬意。

一九八三年　開辦首間青少年自修室　敬老濟貧善舉港九兩地舉行

當局批准劃配九龍秀茂坪邨第四十五座地下一號至二號爲本社開設第一間青少年自修室，蒙永遠名譽社長顏劉崑珠女士慨捐港幣十萬元以充開辦經費。經董事會議通過，將該自修室命名爲顏劉崑珠自修室，以彰善舉。並於本年一月廿三日舉行開幕典禮，由本社名譽社長、立法局議員王霖、房屋署副署長馮通、官塘政務專員徐均平及顏劉崑珠女士等四位主持剪綵儀式。

歲晚敬老濟貧善舉，本年冬分兩次舉行。首次於一月廿五日在九龍順天邨本社老人中心舉行，蒙官塘區總福利主任徐永文蒞臨主持派發，第二次在西環本社學校進行，由中西區政務處謝惠德副主任及中西區社區及青年事務主任張少文主持。兩次共派出棉被七百餘張及利是金七千餘元。

第四屆「鐘聲盃」小型足球邀請賽於四月三日假灣仔修頓球場舉行開幕禮，由市政局議員楊勵賢及中西區康樂體育事務主任韓張秀梅主禮。

五月七日假香港大會堂三樓酒樓舉行第四十五屆董事職員就職典禮暨慶祝母親節同人聯歡大會。同時並頒發本年度中學生獎學金、第四屆「鐘聲盃」小型足球邀請賽頒獎及社屬香港童軍第三十三旅幼童軍成立大會。

本年暑期舉辦連串有益青少年身心康樂活動。

聖約翰救傷隊本社支隊，本年參加香港區周年大賽榮獲「克利蘭盃」急救學冠軍、「李維漢盃」服務獎冠軍及全場總冠軍。

本年度慈善換物會於十月卅一日在學校禮堂舉行，蒙社會福利署中西區及離島總福利主任陳載賢女士蒞臨主持剪綵及頒獎。

響應第五屆老人節，弘揚敬老尊長傳統美德，十一月廿七日組團訪問元朗盲人安老院，並敬致禮品及利是金予住院全體失明老人。

本年來社申請助殮金者十三名，每名發給現金七百元，共發放助殮金九千一百元。

一九八四年　續辦多項有益身心青少年活動　第三十三旅童軍榮獲西區模範童軍旅　冬賑寒衣棉被及歲晚敬老濟貧

今年氣候特別寒冷，本社早經訂購大批棉被，分送予九龍馬頭涌露宿者之家、中西區政務處堅尼地城分處，以及發動本社董事同人及社工代爲派贈。並蒙社會福利署觀塘區總辦事處協

助，於一月十四日在本社順天邨老人中心派發棉被及利是金給予五百位居住秀茂坪、藍田、油塘及順天邨等屋邨，而以領取政府救濟金過活之貧苦老弱市民或因兒女眾多、缺乏棉被禦寒之貧窮家庭。由鄭關權總福利主任及觀塘政務處順利分區主任韋郭眞如女士蒞臨指導及主持派發。

社會福利署及房屋署批准劃定九龍李鄭屋(重建)邨第三座平台單位面積約一六三平方米，以供本社開設第二間老人中心。

爲提高區內人士漫步郊野之興趣，鼓勵更多居民利用本區風景優美之山野路徑，從事康樂活動，同時希望藉此使市民對保護自然環境加深瞭解，特聯合區議會、政務處、康體處、青年及社區辦事處、康樂體育會、堅尼地城分區委員會及西環、摩星嶺兩街坊會舉辦「新春太平山歡樂行」。

▲一九八四年葉志光社長主持鐘聲盃小型足球賽頒獎儀式

社屬香港童軍第三十三旅，榮膺西區模範童軍旅。

續辦第五屆「鐘聲盃」小型足球邀請賽，蒙和興白花油藥廠有限公司支助，報效賽會全部費用。

五月十二日，假尖沙咀新世界中心三樓海城酒樓舉行慶祝母親節暨本年度徵求社員授旗出發、頒發獎學金及聖約翰救傷支隊祝捷聯歡大會。蒙社會福利署中西區及離島總福利主任甘應棠、中西區政務主任余賜和、聖約翰救傷隊香港區總監邵淦平及香港童軍總會港島西區總監羅守福蒞臨主禮。

本年暑期舉辦下列多項活動：(一)「夏日海浴環島逍遙遊」——招待青少年及同人五百五十人暢遊港海一周，並往離島長洲遊覽及海浴。(二)「海洋公園同樂日」——帶領青少年及同人百餘人遊覽海洋公園及參觀新設施。(三)開設「急救學訓練班」，以供青年男女利用暑期學習急救常識。

聯合中西區多個團體舉辦「中西區中秋節提燈晚會」，藉以宣傳地方行政改革，及與本區居民歡度中秋佳節。

本社順天邨老人中心舉辦「開放日暨嘉年華會」，蒙社會福利署觀塘區總福利主任辜俊強及房屋署順天邨房屋事務經理陳振強蒞臨主禮。節目內容有：免費健康檢查、中心服務展覽、老人手工藝品展覽、放映幻燈片及由區內多間老人服務機構贊助設立遊戲攤位，並由中心會員表演歌舞助興。是日蒞臨長者及邨民一千六百餘人，情況熱鬧。

聖約翰救傷隊本社護士支隊參加香港區周年大賽，榮獲「蔡惠璇醫生盃」急救學冠軍。

百年社務記要

響應老人節，招待耆老四百餘人環遊新界及齋酌聯歡，並訪問粉嶺佛教寶靜安老院及護理安老院，致送禮品及利市金。受到佛教聯合會會長覺光大師及全體耆老熱烈歡迎。

舉辦本年度慈善換物會，籌募慈善服務經費。

本社首長捐款贊助房屋節屋邨敬老慈善步行。

改組第四十六屆董事會，五位正副社長全部獲選蟬聯。

一九八五年　慶祝本社成立七十周年　新春太平山歡樂行

十二月二日假九龍尖沙咀新世界中心三樓海城酒樓夜總會舉行成立七十周年紀念暨敬老聯歡大會，蒙港九政務署署長屈珩太平紳士蒞臨主禮，筵開一百零七席，盛況空前。

李鄭屋邨老人中心即將落成啓用，蒙永遠名譽社長顏劉崑珠女士樂助老人服務基金十五萬元。

本年冬賑棉被及敬老濟貧善舉分兩次進行，首次於一月五日在九龍順天邨老人中心門口廣場派發，第二次於同月十二日在西環本社學校禮堂舉行，兩次共派發棉被七百餘張及利是金七千餘元。

本年三月三日與區內政府機關及多個團體再次合辦「新春太平山歡樂行」，逾千健兒參加步行。

響應國際青年年，與區內各團體合辦「青年先鋒計劃」，訓練青年爲老弱市民服務。

續辦第六屆「鐘聲盃」小型足球邀請賽，四月一日假旺角麥花臣球場舉行開幕禮。

第四十六屆董事職員，於四月廿五日假九龍新世界中心三樓海城酒樓夜總會舉行就職典禮，蒙名譽社長、行政、立法兩局非官守議員譚惠珠女士(O.B.E.,JP)蒞臨致訓及主持監誓就職，中西區及灣仔政務專員林錦光太平紳士主持頒發董事職員選任證書。會後舉行同人聯歡餐會，筵開一百一十席。備極熱鬧。

社屬香港童軍第三十三旅成立五周年，四月廿八日在本社中學禮堂舉行「童軍表演及開放日」。

五月十二日爲國際母親節，本社爲提倡孝道，弘揚母愛，於是日在本社學校禮堂隆重舉行慶祝母親節大會，並於會前選舉模範母親及發動全體學生舉行母親節作文比賽。蒙社會福利署港島福利專員郭乃適蒞臨演講，闡述偉大母愛，並主持頒贈模範母親紀念品，會後設茶會招待全體模範母親及嘉賓。

助殮金增至八百元。

組織足球隊，首次參加香港市政局與香港華人足球聯會合辦之一九八五年度華人青年夏令足球聯賽，榮獲季軍。

本年暑期舉辦多項青少年活動。

十月廿七日，在本社學校禮堂舉行本年度慈善換物會，籌募慈善服務經費。

一九八六年　李鄭屋邨老人中心落成　本社救傷隊續獲多項殊榮

本社爲擴展老人服務，向社會福利署申請開設第一間「安老護理宿舍」。徵得本社副監督劉梅軒長老、董事劉永生醫生慨允以劉氏兄弟名義捐助六十萬元以充有關院舍開辦費，爲感謝劉氏昆仲對本社及社會之貢獻，經董事會議通過：以該宿舍命名爲「鐘聲慈善社劉梅軒安老護理宿舍」，以彰盛德而誌弗忘，並蒙政府批准。

五月十一日，在本社學校禮堂舉行慶祝母親節大會，敦請中西區政務主任郭淑貞小姐及中西區區議會主任高漢釗夫人周淑賢女士主禮。

本社董事會同人以葉志光社長與劉永生董事分別榮獲英女皇頒授榮譽獎章及聖約翰救傷隊四級榮譽勳銜、監督陳景福太平紳士榮獲港督尤德爵士頒授童軍銀龍勳章，同人等與有榮寵，於七月八日假北海漁村酒家聯合舉行歡宴大會，以示慶賀。

顏劉崑珠老人中心於八月一日投入服務，其首要任務是協助該區遭受屋邨清拆重建計劃影響之長者，他們或因獨居無援、須搬離現區等因素而感徬徨無助，本中心即與區內數個團體合辦「義工獎勵計劃」，藉促進區內居民的互助精神，以幫助區內老人解決搬遷問題。

本社聖約翰救傷支隊於九月二十一日參加香港分區周年大賽榮獲全場總冠軍，奪得「何東盾」及「克利蘭紀念盃」，護士支隊於十月五日參加香港區周年大賽，亦榮獲總冠軍，奪得「關鉅麟醫生盃」及「張永勤醫生盃」。

十月二十六日，舉行本年度慈善換物會，敦請中西區政務主任謝曼怡小姐主持剪綵及頒獎。

一九八七年　顏劉崑珠老人中心開幕
中學籌備遷校至屯門區

一月十四日，本社顏劉崑珠老人中心舉行開幕典禮，敦請社會福利署署長陳方安生太平紳士蒞臨致訓及主持揭幕，以廣宣揚敬老愛老精神。

本社去年申請設立安老護理宿舍，已獲社會福利署劃定給予在興建中青衣邨Y型公屋地下及二樓全部單位，約於明年九月間可落成交樓。

本社第四十七屆董事職員就職典禮假海洋皇宮大酒樓夜總會舉行，同時並爲本社聖約翰救傷隊男女支隊參加八六年周年大賽，囊括全部總冠軍舉行祝捷聯歡，邀請中西區政務主任林錦光、立法會議員廖烈科及聖約翰救傷隊香港分區總監邵淦平等三位分別主持監誓、頒發選任聘書及祝捷頒獎。

五月十日在西環本社中學禮堂舉行慶祝母親節大會，表揚十一位由各界推薦之模範母親，邀請社會福利署中西區總福利主任甘應棠先生蒞臨演講及頒發模範母親紀念品，儀式簡單而隆重。

七月二十七日，葉志光校監、陳覺軒校董、哈秀麗校董及盧焯成校長應助理教育署長徐守滬先生約見，商討遷校至新界區事宜。另由於本社辦事處設於校址內，一旦遷校本社須另覓新址，教育署同意社方及校方可以適當方式向各界籌措善款，以備遷校所需及社方覓新址所用，而新校名稱可加上一位捐款人之姓名。

本年暑期舉辦以下多項活動供青少年參加：八月三日參觀太空館及欣賞天象廳《宇宙奇觀》電影；八月十六日舉行環遊新界及齋酌聯歡，參加青少年共二百五十人，另繼續開辦免費急救學訓練班。

九月二十日，本社順天邨老人中心舉行五周年紀念開放日暨公民教育嘉年華會。

聖約翰救傷隊鐘聲支隊於本年周年隊際何東盾比賽，包括急救、步操及制服檢閱獲得全場總亞軍，代表香港分區出席港九男救傷隊周年急救比賽亦獲得亞軍殊榮。

一九八八年　社會福利署主持派贈棉被利是
中學校舍明年起分期遷至屯門區

本年冬賑寒衣棉被活動共分兩次進行，首次於一月二日在本社

百年社務記要

顏劉崑珠老人中心舉行，蒙本社永遠榮譽社長、余氏慈善基金會主席余彭年先生贊助棉被一百張及利是金五千元，並邀請社會福利署深水埗區總福利主任陳載賢女士蒞臨主持派發，計共派出棉被五百多張及利是金五百餘封。而第二次派贈則於順天邨老人中心門口廣場舉行，蒙社會福利署觀塘區總福利主任梁鑽楠女士主持，派發棉被四百張及敬老利是四百封。

爲敦崇孝道、弘揚母愛，於五月七日假海洋皇宮大酒樓夜總會舉行「慶祝母親節暨敬老聯歡大會」，蒙社會福利署署長黃錢其濂太平紳士親臨致訓，並主持頒發模範母親及九十歲以上耆老紀念品。

本年度青少年暑期活動，計有於七月十五日舉行「夏日海陸逍遙遊」，本社同人、學校員生及老人中心會員共五百五十人乘本社訂租之油麻地小輪雙層客輪，暢遊港海及往長洲遊覽海浴等，本社拯溺員及救護隊員隨船服務。七月二十二日開辦「暑期免費急救學訓練班」及於八月五日，本社同人及青少年共一百五十人，舉行「參觀太空館」，並欣賞天象廳之《挑戰速度》影片。

十一月四日，教育署建校組再次約見校監、校董及校長商討遷校事宜。校董會於十一月七日去函教育署同意由八九年九月起逐步遷校至屯門區，預計兩年內完成遷校。

十一月六日，本年度慈善換物會在本社中學舉行，蒙中西區政務主任林錦平小姐蒞臨主持剪綵及頒獎，到場觀禮及換物嘉賓善長逾千人。

爲擴展老人服務，本社前已呈准社會福利署及房屋委員會劃定即將落成之青衣島青衣第四座地下及二樓全部單位以供開辦首間「安老護理宿舍」，兼具「安老」、「護理」兩用宿舍之目的，爲利便當二樓安老宿位的長者於身體轉弱需要護理時，可直接安置於地下的護理宿位，以免遷往別處及受輪候之苦。

本年聖約翰救傷隊鐘聲救傷支隊參加周年隊際「何東盾」比賽（包括急救、步操及制服檢閱）獲得全場總亞軍。而護士支隊並於周年隊際「醫生盃」賽獲得亞軍，代表香港分區出席港九之「夏高理盾」比賽，獲得全場總亞軍及獲得急救之全場冠軍。

一九八九年　申辦不同安老服務　應對服務需求

第四十八屆董事會公推顏爲善爲社長、葉志光爲監督，領導社務，並於五月十三日假海洋皇宮大酒樓夜總會舉行「第四十八屆董事職員就職典禮暨慶祝母親節敬老聯歡大會」，蒙中西區政務專員余志穩太平紳士蒞臨主持監誓就職及頒發董事選任證書；社會福利署助理署長徐永文先生爲慶祝母親節敬老大會主持頒贈「模範母親」獎狀及高齡耆老紀念品，弘揚孝道及敬老愛老精神。

本社開辦第三間老人中心，經獲社會福利署批准於觀塘和樂邨新安樓地下開設，惟本社須負擔全部開辦費約六十萬元，約明年初可投入服務。

爲推廣老人服務，於八月八日具呈社會福利署申請開辦第一間「老人日間護理中心」，其目的爲體弱長者提供日間起居照顧及護理服務，以減輕其家人照顧工作之重擔。

胡陳金枝女士暨令嫒胡仙博士(O.B.E.,JP)於八月一日慨捐港幣二百四十萬元與本社爲教育及社會發展基金之用，爲感謝兩位對本社之鼎力支持，董事會及校董會於六月間去函教育署，申請將本社原名「鐘聲慈善社學校」更名爲「鐘聲慈善社胡陳金枝中學」，並於八月二十四日第二次董事會提會追認，將位於觀塘之和樂邨老人中心亦定名「鐘聲慈善社胡陳金枝敬老中心」，以作紀念。

本年度青少年暑期活動，計有：八月四日本社同人及青少年共一百五十人，參觀太空館，欣賞天象廳之《大堡礁》影片；八月十九日至二十日，舉辦「烏溪沙歡樂家庭渡假營」，本社董事職員及兩間耆老中心合共一百七十餘人參加；八月初開辦「暑期急救學訓練班」。

九月起借用屯門六區釋慧文中學校舍三、四樓及五樓科學實驗室，開辦中一級共八班，在港島之原校則於是年停辦中一級。

一九九〇年　本社成立七十五周年誌慶

胡陳金枝敬老中心開幕　開辦首間日間護理中心

本社首席永遠榮譽社長何鴻燊博士、名譽社長劉皇發議員及現任董事、永遠榮譽社長廖烈科太平紳士分別榮膺英女皇頒授O.B.E.及M.B.E.勳銜，本社特分函致賀，並與中西區廿二團體於二月二十六日假西區聚龍軒海鮮酒家聯合設宴慶賀廖烈科太平紳士，以表賀忱。

十一月二十四日假海洋皇宮大酒樓夜總會舉行「成立七十五周年鑽禧紀念聯歡大會，港九政務署署長藍鴻震太平紳士及本社永遠榮譽社長廖烈科太平紳士蒞臨主禮，是晚約有一千人參與盛會。

申請在和樂邨敬老中心右邊兩個空置單位撥租本社開辦「社會服務統籌處」，獲房屋署批准。

胡陳金枝敬老中心於五月二十四日投入服務。中心開辦費約六十五萬元，除胡仙博士樂助開辦費三十萬元外，尚有不敷費用三十五萬元，蒙香港賽馬會撥款二十萬資助，又蒙本社各首長董事及熱心人士樂助約十六萬元，以上善心機構及人士均於中心內泐字留念，以誌不忘。

去年八月本社去信社會福利署申請開辦老人日間護理中心，於本年二月獲社署批准本社承辦，地點爲黃大仙彩雲邨明麗樓地下一連六個單位，本社須負擔開辦費五十萬元。

五月十一日假海洋皇宮大酒樓夜總會舉行「慶祝母親節暨敬老聯歡大會」，邀請社會福利署西九龍福利專員潘李惠珍女士主持頒授模範母親獎狀及高齡耆老紀念金牌。

八月二十八日，建築拓展署及教育署正式移交屯門十四區之新校舍予本校，屯門新校開中一、中二各八班及中四四班，合共二十班，並借出四樓六個課室予西門英才中學辦學，爲期一年，而堅尼地城原校只開辦中三級三班及中五級兩班。

十二月五日成立社屬香港童軍東九龍二十八旅，旅部附設於本社社會服務統籌處。十二月七日，本社位於觀塘和樂邨新安樓地下之社會服務統籌處及胡陳金枝敬老中心舉行開幕典禮，社會福利署署長簡德倫太平紳士及房屋署助理署長李百灝太平紳士蒞臨主禮，約有七百人參加盛典。

一九九一年　急賑華東水災　社屬多間長者中心舉行開放日

中學完成遷校至屯門區

社屬童軍東九龍第二十八旅宣誓

六七月間，內地華東洪水爲患，災情百年僅見，本社徵得同人善長合捐十萬七千元，另由社會服務基金撥出十萬元，合共二十萬七千元，送請華僑日報代爲轉送內地當局賑濟災民。

由本社主辦之香港童軍東九龍第二十八旅（觀塘區），旅部於五月五日舉行宣誓儀式。

五月九日假海洋皇宮大酒樓夜總會舉行第四十九屆董事職員就職典禮、慶祝母親節敬老聯歡大會，蒙港九政務署署長馮國強太平紳士及社會福利署港島福利專員朱楊珀瑜女士蒞臨主禮，是晚出席人數達一千三百餘人，筵開一百零六席。

本社首間老人中心設於九龍順天邨，初名爲「順天邨老人中心」，蒙本社顧問方潤華基金會主席方潤華女士(M.B.E.,JP)慨捐十八萬元，以充社會服務基金，經會議通過由本年至本年七月一日起，爰將本中心以方太夫人王換娣女士命名，以彰善舉，並定期明年初舉辦「十周年紀念暨開放日」活動之同時舉行命名典禮，以示隆重。

胡陳金枝敬老中心於八月十八日舉行「一周年紀念暨開放日」，是日活動節目豐富，多姿多采，吸引附近坊眾一同參與，並對本社服務加深認識。

本社四十餘年前與政府合資興建、位於西環域多利道之鐘聲慈善社學校經於九月一日全部結束遷往新界屯門十四區新校舍。

顏劉崑珠老人中心於十一月四日舉行「五周年紀念開放日暨耆英匯聚顯光華嘉年華會」，當日嘉賓、耆老及坊眾約七八百人，場面熱鬧。

十一月三日在本社位於屯門新校舍舉行「慈善換物會」，邀請社會福利署西新界福利專員梁士雄主禮。下午另設會場在九龍李鄭屋邨本社顏劉崑珠老人中心舉行。

聖約翰救傷隊鐘聲救傷支隊參加周年比賽獲全場亞軍(何東盾)、港島區急救學冠軍(克利蘭紀念盃)及港九新界急救學亞軍(羅富士盾)；護士支隊則獲得全港醫生盃賽全場亞軍。

一九九二年　鐘聲屯門新校舍開幕
劉梅軒安老院舉行開幕典禮

本社中學自一九八九年起，逐步分批遷往屯門新校舍，於一九九一年完成遷校過程，並定名爲「鐘聲慈善社胡陳金枝中學」，社方及校方經於本年四月二十一日交還西環舊校舍予香港政府，遂於五月一日舉行新校舍開幕典禮，由教育署署長李越挺先生(C.B.E.,JP)擔任主禮嘉賓，並一連兩天舉行開放日展覽。

一月十二日，本社順天邨老人中心舉行命名典禮，更名爲「鐘聲慈善社方王換娣老人中心」，是日敦請社會福利署東九龍福利專員駱文彬先生主持命名揭幕儀式，同時舉行中心開放日，暨萬家共賀十載情嘉年華會。

一月十八日，本社在李鄭屋邨社屬顏劉崑珠老人中心派贈毛氈、利是金及禮物包，蒙社會福利署深水埗總福利主任謝美靈小姐主持派發。

劉梅軒安老院於本年三月二十七日舉行開幕典禮，蒙社會福利署署理署長顧楊彥慈女士及房屋署助理署長莫耀光先生蒞臨主禮。當日下午久雨放晴，出席觀禮嘉賓，耆老及本社同人逾千人，並有醒獅助興。

本社續辦第十二屆「鐘聲盃」小型足球邀請賽，於四月十五日假大角咀晏架街球場舉行開球禮，賽後各優勝隊伍之頒獎儀式定於五月八日本社慶祝母親節暨敬老聯歡大會中一併舉行。

▲一九九二年劉梅軒安老院開幕禮，贊助人劉梅軒長老及社署署長顧楊彥慈蒞臨主禮。

五月八日假海洋皇宮大酒樓夜總會舉行慶祝母親節暨敬老聯歡大會，表揚模範母親，設宴招待本社安老服務單位長者，蒙社會福利署副署長顧楊彥慈太平紳士親臨演講，闡揚偉大母愛及敬老愛老精神。

本社早在一九三八年舉行龍舟義賽，籌款賑濟災民，至一九六五年因泳場遭政府收回而停辦，至本年六月六日，中西區區議會及中西區政務處合辦「中西區壬申龍舟邀請賽」，地點正在堅尼地城招商局碼頭（即本社泳場對開海面）舉行，邀請本社鄧志偉社長出席主持「鐘聲慈善社盃中龍D組賽」頒獎儀式，本社特別贊助賽會經費一萬元，以表支持。

十一月十五日在李鄭屋邨舉行「慈善換物會」。

十一月二十九日舉行「齋宴聯歡新界一日遊」，參與董事同人及眷屬前往青衣島本社劉梅軒安老院慰問住院耆老。

聖約翰救傷隊鐘聲支隊在港島區之周年「會長盾」急救及步操制服檢閱比賽獲得全場總亞軍，以及全場急救學比賽冠軍之分區「總醫生盃」，隊員黃景生在急救問答題比賽中表現優秀，榮獲全港急救比賽筆試冠軍盃。護士支隊亦在周年比賽中榮獲服裝配備「胡仙盃」獎，其中四隊員更獲香港區際值勤獎。

▲一九九二年舉辦敬老聯歡大會，頒贈敬老金牌與利是金。

一九九三年　本社首間老人日間護理中心落成　社屬香港童軍第二十八旅成立海童軍團

本年冬賑寒衣活動於一月二日（農曆十二月初十）下午於新界青衣島青衣邨本社劉梅軒安老院舉行，對象爲荃灣、葵涌及青衣區貧苦老弱市民，蒙社會福利署荃灣及葵青區總福利主任吳啓堅先生、高齡及康復事務主任麥淑筠小姐蒞臨主持派發，送出毛氈五百張、利是五百封及禮品五百份。

位於青衣長安邨安海樓地下之首間「老人日間護理中心」經於三月五日投入服務，本社須負擔開辦費用逾百萬元，除副社長蔡裕輝捐輸五十萬元及各首長同人暨各界善長踴躍贊助，籌得八十餘萬元，不敷之數仍居三十餘萬元，惟由本社社會服務發展基金撥支。

社屬香港童軍東九龍第二十八旅成立海童軍團，於五月八日本社舉行之第五十屆董事就職之日同時舉行授旗儀式。

五月八日假尖沙咀海洋中心四樓海洋皇宮大酒樓夜總會舉行第五十屆董事職員就職典禮、慶祝母親節暨敬老聯歡大會。蒙本社名譽社長、醫院管理局主席鍾士元爵士蒞臨主持監

▲一九九三年社屬香港童軍東九龍第二十八旅海、陸童軍旅團成立。

誓、頒發選任證書，社會福利署助理署長徐永文太平紳士親臨致訓及頒發模範母親紀念品。大會同時舉行社屬香港童軍東九龍第二十八旅海童軍團成立授旗儀式、頒發第十三屆鐘聲盃小型足球邀請賽獎盃、各附屬單位服務獎及本社主辦急救學訓練班學員結業證書。

本屆新任首長，以鄧志偉社長爲首，熱心社務，上任伊始，即依公議，每位每屆贊助一筆定額善款，務使本社經濟較以往穩定。

一九九四年　急賑華南水災

本社老人中心接待日本安老服務團體

開設自修室讓學子研習

一月十五日（農曆十二月初四），本社於西環街坊福利會派發毛氈及利是金共五百份，給予中西區有需要之居民，邀請中西區政務主任李達志先生主持派贈。

本年五六月間，華南地區，洪水爲患，疫症滋生，當地人民生命財產損失慘重，本社隨即撥出服務基金，連同全體同人慨捐共十萬元，送請新華社香港分社代爲轉送內地有關機構，協助災民重建家園。

位於秀茂坪邨之顏劉崑珠自修室，自一九八三年投入服務，頗受區內居民歡迎，惟因受屋邨重建計劃影響，邨民陸續遷徙，會員人數大減，至本年四月份停止服務，房屋署另行劃配彩雲邨四個單位爲用，於四月中旬啓用，新址地方寬敞，座位舒適，除作自修用途外，並加設書籍閱覽服務，開辦費約五十餘萬元，蒙楊勵賢副社長贊助二十萬元及各界熱心善長慷慨捐獻，共得三十餘萬，不敷之數，由本社教育發展基金撥支，造福學子。

安老服務向爲本社致力發展的一端，各服務單位開辦以來，有口皆碑，本年六月三十日及七月十三日，日本考察團先後到訪劉梅軒安老院、蔡裕輝老人日間護理中心及顏劉崑珠老人中心，目的將所得資料帶返日本，作爲辦理安老服務之借鑑，團員中包括當地議員及老人服務機構代表，除了與本社員工交流港日兩地安老服務情況及心得外，並與長者相談甚歡，場面融洽。

本社開辦中之第二間老人日間護理中心，設於九龍油麻地六街香港房屋協會重建屋邨「駿發花園」之內。中心預計來年中提供服務。而中心開辦費用，已蒙永遠榮譽社長田家炳博士慨允樂助七十萬元，本社同人感銘之餘，擬將中心定名「田家炳老人日間護理中心」，彰顯盛德而留永念。

一九九五年　本社成立八十年周年誌慶

田家炳老人日間護理中心啓用

中學設立「陳守仁博士獎學基金」

第五十一屆董事職員，於五月十三日假尖沙咀海洋中心海洋皇宮大酒樓夜總會舉行就職典禮，蒙副文康廣播司丁福祥先生，本社首席永遠榮譽社長廖烈科先生（M.B.E.,J.P.）主持監誓就職及頒發選任證書。

在敬老崇孝方面，本社於五月十三日就職典禮當日同場隆重舉行「慶祝母親節暨敬老聯歡大會」，蒙社會福利署助理署長麥林春婦女士親臨致訓，並主持頒發「模範母親」獎狀、高齡耆老紀念金牌及敬老利是，各當選之模範母親更接受無線電視台之節目訪問及祝賀，場面溫馨感人。

本年欣逢本社八秩之喜，爰於十二月廿一日假海洋皇宮大酒樓夜總會舉行成立八十周年社慶聯歡大會，敦請政務司孫明揚先生（C.B.E.,J.P.）主禮，並致訓辭，儀式開始，由大會主席利堅社長主持鳴鐘八十響，以示本社成立八十年。副社長劉永生醫生簡

述本社八十年社務概況，並敦請大會贊助人陳守仁博士、郭兆明博士及劉智傑先生等多位嘉賓頒紀念品及服務獎予本社現任各首長、附屬各服務單位義務工作人員及服務十年以上主管。會場四周懸掛「鐘聲精神服務社群」、「慈善鐘聲響遍寰宇」宣傳單張，並擺設本社歷史圖片展覽及酒會招待嘉賓，出席會眾逾千，衣香鬢影，盛況空前，多位著名影視紅星及曲藝名家應邀表演助興，備極熱鬧，當日本社並假星島日報出版八十周年紀念特刊，以誌盛典。

首席永遠榮譽社長陳守仁博士慨捐二十萬元作爲獎學金用途，同人銘感之餘，爰以該基金命名爲「鐘聲慈善社胡陳金枝中學陳守仁博士獎學基金」，並敦聘陳博士爲本社胡陳金枝中學名譽校董會主席，藉資提挈，推動教育事業。

籌備多時的本社第二間老人日間護理中心、設於油麻地駿發花園的「田家炳老人日間護理中心」於本年十二月十六日投入服務，爲尖沙咀、油麻地及旺角區的耆老提供日間起居照顧和護理服務。

聖約翰救傷隊鐘聲男女支隊於本年榮獲聖約翰救傷隊香港分區「會長盾」步操及裝備比賽全場總亞軍，分區「醫官盃」急救學比賽全港第三名。

一九九六年

急賑雲南省麗江大地震 陳守仁敬老中心啓用

社屬香港童軍第廿八旅成立旅務委員會

本年初，雲南省麗江縣發生七級大地震，全縣頓成廢墟，居民死傷逾萬人，災情慘重！時值嚴冬，天寒地凍，災民露宿瓦礫之中，瑟縮難耐。本社即時撥出禦寒新毛氈二百張及社會服務基金十萬元送請無線電視節目「城市追擊」代爲轉送災區，以應急需。

本社響應香港公益金籌募善款活動，組織鐘聲慈善社隊，推請劉永生副社長爲領隊，參加一月廿八日之公益金香港區百萬行活動。是次活動得到多位首長董事的熱烈響應，紛紛慨解義囊、樂助善款，亦踴躍參加步行，最後共籌得善款六萬多元，悉數送交公益金香港區百萬行籌委會以作社會服務用途。

本年二月三日，本社於田家炳老人日間護理中心舉行敬老送暖活動，社會福利署油尖旺區總福利主任唐陸思嫻女士主持派贈。

社屬香港童軍東九龍第廿八旅於本年正式成立旅務委員會，以領導和推廣旅務發展，何鏡波及鄧志偉分別出任首屆旅務委員會主席及第一副主席，於十二月一日假九龍柯士甸道香港童軍中心八樓總監俱樂部舉行本旅六周年紀念暨第一屆旅務委員會就職典禮，敦請香港童軍總會觀塘區總監黃健明先生和皇家香港警務處東九龍副指揮官梁志彬總警司(C.P.M.)及本社社長利堅先生親臨主禮。

本社爲提倡足球體育運動及促使青年善用餘暇，今年續辦第十六屆「鐘聲盃」小型足球邀請賽，由九龍小型足球總會協辦，於四月廿五日假旺角麥花臣球場舉行開球禮後，經過激烈角逐後，各優勝隊伍由大會邀請於五月十日晚，假海洋皇宮大酒樓夜總會舉行頒獎儀式及設宴招待，本屆賽事全部經費蒙榮發隆貿易有限公司董事、本社首席永遠榮譽社長郭鎮發先生贊助。

本年慶祝母親節暨敬老大會於五月十日假海洋皇宮大酒樓夜總會舉行，蒙中西區政務專員容偉雄太平紳士及社會福利署東九龍福利專員梁王珏城女士蒞臨致訓，除招待模範母親及數百位高齡耆老外，出席觀禮嘉賓及同人逾千，備極熱鬧。

本社前社長葉志光先生及顏爲善先生在本年中榮獲英女皇頒授聖約翰救傷隊五級榮譽勳銜，於十二月二日由港督彭定康先生主持頒授儀式。他們歷任男女兩隊會長，並分別榮升男隊第三

百年社務記要

聯隊及女隊第二聯隊副會長，對社會服務貢獻良多，今獲殊榮，實至名歸，本社亦榮霑其光！

本社聖約翰救傷隊鐘聲支隊於本年參加周年大賽，獲得多項佳績，包括：「會長盾」周年大賽全場急救學冠軍之香港分區總「醫生盃」，制服檢閱及步操比賽「會長盾」全港總季軍，「羅富士盾」急救比賽之香港分區冠軍和港九新界全場季軍。此外，隊友梁世明組長亦在急救學比賽筆試部份奪魁，榮獲學術盃獎項，至堪嘉許。

本社致力拓展安老服務單位，爲不同地區長者提供服務，鑑於紅磡區人口密集，區內高齡人者數目眾多，老人服務需求殷切，本社得蒙政府當局支持，撥出紅磡榮光街五十二號榮輝大廈地下商場九至十三號及二十七號單位，作爲老人中心用途，本社首席永遠榮譽社長陳守仁博士樂助開辦費四十萬元，同人等僉以陳博士樂善好施、造福耆老，爰以中心命名爲「鐘聲慈善社陳守仁敬老中心」，以彰盛德，中心自十二月中旬投入服務，即以關懷及尊敬長者爲本，提供各種適切服務，使長者善用餘暇，發揮潛能，並與社會保持緊密聯繫，達致積極人生、豐盛晚年。

鐘聲拯溺會自一九六九年開始，已協助訓練皇家香港軍團少年領袖中隊之游泳及拯溺技術，培訓人才，至近年因受本港主權移交影響，經於去年九月三日上述之少年領袖中隊已隨軍團解散，惟本會仍繼續培育人才的使命，於今年協助新成立香港賽馬會撥款支持之香港少年領袖團，以訓練拯溺人才及參加各項考試。

一九九七年

陳守仁敬老中心舉行濟貧活動

賀回歸祖國　本社壁畫獲選最佳作品獎

本社冬賑棉被毛氈及敬老濟貧活動於一月十八日，在九龍紅磡社屬陳守仁敬老中心舉行。當日邀請社會福利署九龍城區總福利主任李曹紹甯女士蒞臨主持監派，受惠坊眾共達五百名，每人可憑本社預先送請社會福利署代派之贈券領取保暖新毛氈一張、利是一封及禮物包一份。

第五十二屆董事職員就職典禮暨慶祝母親節大會，於五月十日假尖沙咀海洋皇宮大酒樓夜總會舉行，蒙社會福利署副署長（服務）朱楊珀瑜女士、新華通訊社香港分社副社長張浚生先生及觀塘政務處政務專員曾慶基太平紳士擔任主禮嘉賓，分別主持董事職員宣誓、頒發選任聘書及聘任證書，並致訓辭，大會同時致送模範母親獎狀及紀念品，儀式簡單隆重，出席觀禮嘉賓及同人逾千，大會並招待社屬安老服務耆老以表尊崇。

▲一九九七年歲晚贈送毛氈利是金

本社田家炳老人日間護理中心於三月十五日假油麻地駿發花園「中央花園」舉行開幕典禮暨開放日，敦請社會福利署署長梁建邦太平紳士主禮及主持揭幕儀式，中心贊助人田家炳博士、政府長官、社會賢達、本社首長董事及附屬各老人中心耆老屬校師生逾六百人參與，並有醒獅助興，非常熱鬧。

爲迎接九七香港主權回歸祖國，本社參與九龍各界慶祝香港回歸祖國委員會籌辦之「金龍獻瑞慶回歸」活動，在彌敦道佈置一條以彩燈構成的萬呎金龍，祝賀回歸。

暑假期間，本社響應香港賽馬會主辦的「九七齊來畫壁畫」活動，得到社屬童軍旅團譚鏡琛旅長指導協助，將一幅六呎乘四呎的畫板變成色彩斑斕的壁畫，以本社多元化服務爲題，運用鮮艷顏色，象徵本社生氣勃勃，畫上題有「鐘聲與你，共創繁榮」八字，確立本社的發展目標，多位首長並在畫上簽名，以表支持。該壁畫於九月六日在跑馬地馬場舉行的「飛躍新里程九七賽馬開鑼大匯演」節目中，與其他八十多個受馬會資助機構的壁畫同時巡遊展出，本社作品更獲入選「最佳作品獎」。

本年聖約翰救傷隊鐘聲男救傷支隊在「會長盾」周年比賽中，榮獲制服及檢閱項目冠軍，獲頒獎盃一座，十一月上旬，聯同港島區兩支隊代表香港分區，出席全港九新界「羅富士盾」急救比賽，勇奪冠軍，本隊亦獲得全場第二名之佳績。而護士支隊亦在「醫生盃」賽事中獲得制服及裝備冠軍，並奪取「劉永生醫生盃」殊榮。

▲一九九七年田家炳中心開幕，中心贊助人田家炳博士致辭。

一九九八年

急賑河北省張家口地震 胡陳金枝中學金禧校慶

一月十日，河北省張家口發生六點二級地震，造成十多萬間房屋倒塌，無數居民在嚴冬天氣下飽受飢寒交迫之苦，賑濟災民，刻不容緩。本社第一時間通函全體董事同人籲請慷慨捐輸，並率先撥出大批禦寒新毛氈、毛衣及社會服務基金十萬元於一月十七日晚上，由利堅社長親送電視廣播有限公司與東華三院合辦之籌款節目「河北省地震救災大行動」代爲賑濟。

本年度「敬老送暖派贈毛氈利是金」活動，於一月十日在九龍觀塘本社社會服務統籌處暨胡陳金枝敬老中心舉行，由社會福利署觀塘區副總福利主任梁王秀薇女士主持監派，本社列位首長董事同人親臨指導及派發，爲東九龍領取公援金過活及有需要人士共五百位帶來溫暖。

本社陳守仁敬老中心於一月二十四日舉行開幕典禮暨開放日，敦請社會福利署署長梁建邦太平紳士主禮揭幕，出席嘉賓有中心贊助人陳守仁博士、政府長官、社會賢達及本社多位首長，主禮嘉賓梁建邦署長及中心耆老會員更即席書寫揮春贈送在場人士，場面熱鬧。

本年慶祝母親節暨敬老聯歡大會仍假尖沙咀海洋皇宮大酒樓夜總會舉行，蒙社會福利署署長梁建邦太平紳士及觀塘民政事務專員曾慶基太平紳士蒞臨致訓。大會隆重

▲一九九八年陳守仁敬老中心舉行開幕禮，贊助人陳守仁博士及社署署長梁建邦太平紳士蒞臨主禮。

表揚五位模範母親，並致送敬老利是予高齡長者。筵開八十餘席，嘉賓滿堂。

本社胡陳金枝中學校董會因應「學校管理新措施」計劃進行改組，於本年九月正式成立家長教師會，讓家長及教師加入校董會，共同參與學校管理。

本社胡陳金枝中學秉承社方興學育才的辦學宗旨，積極推行「資訊科技教育計劃」，並得政府撥款添置電腦作教學器材，令屬校師生更靈活運用資訊科技，邁向優質教學的目標，並於十一月建立學校網頁。

劉梅軒安老院於本年踏入服務八周年，爲誌慶典及鳴謝中銀集團慈善基金慨捐一輛十四座位的全新復康小巴，於十一月七日假青衣邨社區會堂舉行「八周年紀念開放日暨頒贈復康小巴典禮」，敦請社會福利署署理助理署長吳馬金嫻女士及中國銀行港澳管理處公共關係部副總經理許文川先生主禮。

本社自一九四八年創辦免費中學，是年爲創校五十周年。爲慶祝金禧校慶，屬校胡陳金枝中學於十二月四日舉行隆重之慶祝會，邀請教育署副署長湯啓康太平紳士蒞臨主禮，並一連三天開放校舍，讓各界人士蒞臨參觀。

本社慈善換物會於本年十二月六日假屯門本社胡陳金枝中學舉行開幕儀式，蒙社會福利署屯門區總福利主任蔣慶華先生親蒞主禮。是日下午並在九龍深水埗本社顏劉崑珠老人中心設換物攤位，以便利市區的善長換物。

一九九九年

各中心組織義工隊伍　董事首長巡視社屬服務單位

選出第五十三屆董事會首長：總監、社長、監督，分別由陳守仁、李燦光、鄧志偉膺任，五月八日假座尖沙咀海洋皇宮大酒樓夜總會舉行就職典禮，敦請民政事務局副局長徐均平太平紳士監誓。當晚筵開百席，嘉賓逾千，極一時之盛。

本年慶祝母親節暨敬老大會亦於五月八日於海洋皇宮大酒樓夜總會舉行，社會福利署助理署長梁王珏城女士蒞臨致訓，代表本社爲模範母親、高齡長者致送紀念品及敬老利是，以表敬意。

本屆（第五十三屆）董事首長履新伊始，爲加強對各附屬服務單位之監察及督導，配合政府當局「齊心共獻、優質服務」之號召，議定首長須定期巡視服務單位，務使本社服務更臻完善。七月七日，蕭思敏副社長、楊勵賢副監督、陳海澄董事親臨位於彩雲邨之楊勵賢閱覽中心巡視，聽取中心管理員匯報講解，對中心運作大致滿意；七月二十日及十月十二日，李燦光社長伉儷及陳守仁總監分別階同數十位董事前往各安老服務單位探訪，以了解其服務情況及對各中心、院舍耆老表示關懷慰問之意。

社屬胡陳金枝中學校長盧焯成先生於七月中旬榮休離港赴加國定居，盧校長自一九六九年在本社附屬學校服務至今逾三十年，期間兼任董事會董事及文教部主管多屆，任內克盡厥職，建樹良多，至堪欽佩。

九月二十一日，台灣中部多個地區發生七點六級大地震，百年罕見，對全島造成巨大損傷，數千居民死傷，災情嚴重，本社撥出救濟基金五萬元，送請有關當局集中施賑，助痛失家園的家庭度過難關。

社會福利署於一九九八年聯同香港社會服務聯會及其他福利機構，成立義工運動委員會，推行大型義工運動，本社即響應加入成義工委員會轄下參與機構，並在各附屬服務單位組織義工隊伍，積極投入各類義工服務，時至一年，本社義工服務時數已甚可觀，遂於九月二十一日假九龍牛池灣文娛中心劇院舉行「愛心義工耀晚晴」頒獎典禮，敦請社會福利署東九龍福利專員唐陸思嫻女士蒞臨主禮，頒發長者義工各級服務獎狀，以鼓

勵長者投入社會、熱誠助人的服務精神，同時表揚他們對社會的貢獻，達致「老有所爲」的目標。

二〇〇〇年　各安老服務單位質素獲社署肯定

表揚「千禧龍年模範母親」

泉州市政府訪問團到訪陳守仁敬老中心

五月十三日，本社假座尖沙咀海洋皇宮大酒樓夜總會舉行「慶祝千禧龍年母親節暨敬老大會」，社會福利署署長梁建邦太平紳士蒞臨主禮，東九龍福利專員吳馬金嫻女士代表致送「千禧龍年模範母親」紀念品、高齡者老紀念金牌和敬老利是。其中兩位模範母親更是著名藝人沈殿霞女士及薛家燕女士，她們均需一面肩承單親家庭重擔，一面又能積極參與公益事務，對社會人群有特殊貢獻，故受到大會表揚，以彰懿德。大會並頒贈紀念座予高壽一百零三歲、本社永遠顧問陳祖澤老先生，以示敬老尊賢。

本社童軍旅務委員會主席何鏡波副社長，爲童軍運動服務多年，成績卓著，獲香港童軍總會頒授「優良服務獎章」，以表褒揚。並於五月十三日本社千禧龍年母親節暨敬老大會上，由香港童軍總會東九龍地域觀塘區區總監黃健明先生主持頒贈儀式。

本社第五十一、五十二屆社長利堅先生不幸於本年六月三十日去世，享壽八十有餘歲。利社長生前爲人謙恭和藹，熱心公益，歷任本社副社長、社長凡十數載。任內輸財出力，領導發展善業，貢獻良多，深受同人愛戴，社會推崇。

八月十九日泉州市政府訪問團到訪位於紅磡之本社陳守仁敬老中心，當日由長者會員介紹中心活動及服務，訪問團長官在陳守仁總監、區偉林監督及區柏權司庫陪同下參觀中心，彼此交流寶貴意見。

九月二十一日假九龍牛池灣文娛中心劇院舉行「義工嘉許典禮」活動，敦請社會福利署東九龍福利專員吳馬金嫻女士親臨主禮致訓，頒發義工嘉許獎狀。

社會福利署和受資助機構由一九九九年開始，分三年逐步推行服務表現監察制度。本社向以提供優質社會福利服務爲目標，轄屬各安老服務單位均按照社會福利署規定，積極推行服務質素標準，通過上下一心、不斷完善改進，亦得到社會福利署接受本社各單位的評估報告。於十月份，社會福利署評估員到訪本社胡陳金枝敬老中心進行監察制度的初期評估，結果對中心工作範圍給予肯定與讚賞外，亦提出不少寶貴的建議，令中心員工獲益匪淺！

香港聖約翰救傷隊鐘聲男女支隊於本年港島總區「會長盾」急救學比賽中打入三甲，得以代表港島總區參與「羅富士盾」急救比賽，最後戰勝九龍及新界總區勇奪「羅富士盾」殊榮。本社拯溺會隊員林嘉露、劉綺雯、李佩雯在「第三屆香港長途拯溺錦標賽」奪得獎項，成績可嘉。

二〇〇一年　「義工嘉許典禮」響應國際義工年

送暖觀塘區　六百多名長者受益

本年敬老送暖善舉於一月十三日在觀塘和樂邨本社社會服務統籌處及胡陳金枝敬老中心舉行，蒙社會福利署觀塘區康復及安老事務主任馬鳴鳳小姐主持監派，本社多位首長到場

▲二〇〇一年五十四屆董事就職，陳守仁總監代表本社鳴鐘。

協助。當日共有六百多位區內人士憑券領取毛氈、毛衣、利是金及禮物包。部份因行動不便未能親自到取者，則由義工直接送抵其家門。

第五十四屆董事職員照章選出，於五月十二日舉行就職典禮，同時隆重慶祝母親節暨敬老大會，蒙民政事務總署助理署長陳美嘉太平紳士及社會福利署副署長梁王珏城太平紳士蒞臨主禮，當晚筵開一百零六席，嘉賓雲集，盛況依然。

八月二十九日，本社董事會首長一行十數人前往社屬各服務單位作親善探訪，慰問單位內的長者及參觀院舍和中心各項措施。

本年爲國際義工年，各安老服務單位以「敬老心意獻關懷」爲年度聯合活動主題，舉辦連串義工服務計劃，至十月十二日，假銅鑼灣社區中心大禮堂舉行「義工嘉許典禮」，表揚本社長者義工對社會服務的貢獻，蒙社會福利署觀塘家庭支援及資源中心主任陳樹家先生主禮及致訓，頒發義工嘉許獎狀。

香港聖約翰救傷隊鐘聲男女支隊於本年「會長盾」比賽中先後取得殿軍。

▲二〇〇一年田家炳老人日間護理中心的長者會員參與釣魚遊戲

二〇〇二年

方王換娣老人中心二十周年慶典

劉梅軒安老院服務得社署肯定

社屬救傷隊獲英國聖約翰救傷隊簽發金禧證書

三月二十日，本社現任常務董事、副總監劉梅軒長老逝世，享壽八十有六歲。劉長老乃一虔誠基督徒，以宣揚基督精神爲己任，三十餘歲即被基督教靈糧堂按立爲長老。於宣揚教義之餘，對社會慈善福利事務不遺餘力，歷任本社第三十六及三十七屆副社長、第三十八屆(一九六九及七〇年)社長，任內鴻籌碩劃，建樹良多，於一九六九年曾發起舉行盛大慶祝母親節大會，選舉模範母親，表彰母德，弘揚孝道。同年並首次假中區海軍船塢舉辦端午節龍舟競賽大會，官民同樂，極一時之盛，令本社聲名大噪！至一九九〇年，本社加強安老服務，在青衣島設立一所佔地二萬餘平方呎的安老護理院，又蒙劉長老捐助六十萬元，本社爲感謝劉長老的支持，乃以該院命名爲「劉梅軒安老院」，以彰盛德。綜論本社近數十年之善業發展，劉長老厥功至偉，今與世長辭，至堪惋惜。

本年慶祝母親節敬老大會仍假海洋皇宮大酒樓夜總會舉行，蒙署理民政事務總署署長雷潔玉太平紳士主禮致訓。

位於順天邨之方王換娣老人中心於九月二十八日，舉行二十周年慶典，蒙社會福利署觀塘區助理福利專員趙林秀麗女士暨房屋署順天邨署理房屋事務經理李錫禧先生主禮。

鑑於青少年服務需求殷切，特於九龍和樂邨開設活動中心，爲區內青少年及社屬各青少年服務單位提供康樂設備及活動集會場所，本社於五月二十六日，爲中心舉行啓用儀式，適逢當日社屬童軍旅團舉行旅務委員會就職典禮，嘉賓雲集，會場設有攤位遊戲、汽槍射擊、圖片展覽及茶會招待，場面熱鬧。

鐘聲男救傷支隊及女護士支隊均於一九四八年成立，本着「非

以役人，乃役於人」信念，爲社會提供免費急救服務，保障大衆安全。於本年得到英國聖約翰救傷隊簽發頒贈金禧證書，確認兩支隊爲本港歷半世紀的貢獻，殊爲難得，全體長官隊員特於四月二十一日舉行成立五十周年金禧紀念活動，當日下午假香港愛秩序灣小學舉行會操，邀請聖約翰救傷隊港島總指揮官林明灝助理總監主持典禮，頒發金禧證書。本社救傷支隊副會長謝濟國先生暨護士支隊會長陳堅熊先生分別主持支隊檢閱及履任檢閱。而本社男隊於本年奪得「會長盾」周年大賽全場第二名，及與港島總區兩支隊一同代表香港區奪得「羅富士盾」急救比賽獎項。女隊則有三位隊員榮獲值勤獎盃，爲社增光。

繼本社老人中心及老人日間護理中心獲得社會福利署服務表現評審及格後，本年度劉梅軒安老院整體服務亦得社會福利署的肯定，順利通過評審。

二〇〇三年　齊心度過「沙士」疫潮
四所長者中心升格爲「長者鄰舍中心」
顏劉崑珠老人中心轉型爲「長者支援及健康中心」

本年度「SARS」（嚴重急性呼吸道症候群，當年通稱「非典型肺炎」或「沙士」）於二三月間在社區爆發，疫情肆虐香港，人心惶惶，二百多名市民因而離世，幸而本社當機立斷，上下一心共抗惡疾，加強衛生清潔設施，早作防範，安然度過疫潮。

本社轄下四間長者中心，其中方王換娣老人中心、胡陳金枝敬老中心及陳守仁敬老中心於本年四月份升格爲「長者鄰舍中心」，接受社會福利署整筆撥款方式的資助，顏劉崑珠老人中心則轉型爲「長者支援及健康中心」，以非牟利形式營運。各中心服務範圍更廣闊，服務層次更深入，使社會大衆更能受惠。

本社第五十五屆董事會成員按章選出，由陳守仁、蔡裕輝及何耀華蟬聯總監、社長及監督，並於八月二十三日舉行就職典禮及敬老大會，弘揚敬老護老美德，蒙民政事務總署副署長鄒耀南太平紳士暨社會福利署助理署長吳馬金嫻女士蒞臨主禮，並致辭勗勉。

本社童軍旅團幼童軍團有兩名成員考獲支部最高榮譽獎章「金紫荊獎章」，而童軍團亦有一名領袖考獲木章，可謂屢創佳績。

聖約翰救傷隊鐘聲男女支隊於「沙士」襲港期間，各隊員做足預防措施，並在當值時給予足夠保護物品以供使用，而各隊員亦不畏險阻，緊守崗位服務市民，更有數位隊員取得值勤獎盃，難能可貴。鐘聲支隊隊員更在香港聖約翰救傷隊港島總區二〇〇三年度周年「會長盾」比賽中獲得亞軍，以及急救學筆試學生盃比賽冠軍，成績卓越，令人鼓舞。

▲二〇〇三年胡陳金枝長者鄰舍中心探訪長者活動

二〇〇四年　歲晚送暖　九龍多區長者受益
急賑東南亞與南亞地區大地震及海嘯
胡陳金枝中學首創「聯校網上會考視像輔讀計劃」

本社每於寒冬歲晚，購備大批衣被毛氈，分贈各區有需要人士，今年送暖義舉，經於一月十日在九龍紅磡本社陳守仁長者鄰舍中心舉行，送暖範圍遍及觀塘、深水埗、油麻地及紅磡多個地區，當日多位首長董事均到場協助派發及慰問受惠人士，社屬

童軍東九龍二十八旅亦派出童軍到場維持秩序，長者義工表演助興及寫揮春贈送會眾，氣氛非常融洽。

二月十二日，本社轄屬安老服務單位假海洋皇宮大酒樓夜總會舉行「靈猴獻瑞耀鐘聲」聯合團拜活動，參加人數達八百多人，筵開七十席，各單位耆老會員聚首一堂，互相祝賀，場面非常熱鬧，各單位長者更擔網各類表演節目，具見多才多藝。

爲弘揚孝道，在五月八日假海洋皇宮大酒樓夜總會舉行本年度慶祝母親節暨敬老大會，蒙民政事務總署副署長鄒耀南太平紳士及社會福利署助理署長吳馬金嫻女士蒞臨主禮，頒發模範母親紀念品，其中一位模範母親正是本社副社長劉永生醫生之德配劉莫蟠樂醫生。莫醫生宅心仁慈，擔任本社義務西醫生凡數十年，模範母親之名，當之無愧！大會同時招待社屬各安老服務單位數百位長者，以示敬老崇賢。

十二月二十六日，東南亞與南亞地區發生大地震及多個國家同受災害，百萬人痛失家園，亟待救援！本社即撥出服務基金十萬元送請香港民政事務總署轉交有關團體彙辦施賑，協助災民重建家園。

本社胡陳金枝中學持續推行全人教育多元智能教學，於本年更成功開拓學校、商業機構、專上學院的三方合作夥伴關係，首創爲中五會考生舉辦「聯校網上會考視像輔讀計劃」，提升試前準備，使本社教育事業更邁進一步。

聖約翰救傷隊鐘聲男女支隊於本年各項比賽中，救傷支隊取得港島區「會長盾」第五名，幸獲翌年出賽種籽隊之一，又代表港島區參與「羅富士盾」急救比賽獲得亞軍，得以力保港島區榮獲「羅富士盾」殊榮。而護士支隊亦在「會長盾」比賽中，由隊員林雪欣贏得「護病學學士盃」。兩隊值勤時數屢創新高，其中護士支隊五位隊員更取得值勤獎盃，時數逾二千五百小時。

二〇〇五年　顏劉崑珠長者服務中心開辦終身學習計劃　賑濟南亞地區地震海嘯災難

本社第五十六屆董事會按章選出七十位董事，陳守仁博士蟬聯總監，周冠民醫生榮膺社長。

去年底，南亞地區遭受地震海嘯巨大災難，本社作出救災響應，撥出港幣十萬元賑災，於本年一月十日，由周冠民社長代表本社將該筆款項移交民政事務總署彙辦施賑，並由民政事務局常任秘書長李麗娟太平紳士及民政事務總署署長陳甘美華太平紳士代表接受。

本屆董事職員就職典禮因受原訂典禮地點：海洋皇宮大酒樓夜總會行將結業影響，另覓場地需時，經董事會議一致通過本年暫停舉辦慶祝母親節活動，董事職員就職典禮則順延至六月份舉行，結果於六月二十六日星期六，本社假九龍尖沙咀龍堡國際酒店漢寶皇宮酒樓舉行「第五十六屆董事職員就職典禮暨敬老大會」，蒙民政事務總署署長陳甘美華太平紳士親臨主持董事職員宣誓就職、頒發選任證書及致送高齡長者紀念品，並致辭勗勉。大會更招待本社轄屬安老服務長者，以表崇敬。

社屬胡陳金枝中學於本年開始爲二〇〇九年實施新中學「三三四」學制作好部署，務使在新舊制轉變時可順利銜接。位於深水埗之顏劉崑珠長者服務中心自二〇〇三年起，轉型爲非牟利長者中心，靈活擴張服務，爲中老年人士提供社交康樂活動，自本年四月起，得到香港賽馬會慈善信託基金贊助，開辦爲期三年之「活得精彩」終身學習計劃，爲中老年人士提供一系列的學習課程。

聖約翰救護機構鐘聲男女支隊於本年各項比賽中，救傷支隊在港島總區「會長盾」得全場第二名，又代表港島區參與「羅富士盾」急救比賽，獲全場第三名，班長梁世明榮獲急救學筆試全場第一；而護士支隊亦在「會長盾」比賽，由隊員林雪欣再度贏得「護病學學士盃」。

二〇〇六年　「鐘聲長者學院」首屆學員畢業禮
胡陳金枝中學榮獲——「二〇〇六國際啓發潛能教育學校大獎」

鑑於本港中老年人士對學習需求日增，本社於去年向香港賽馬會慈善信託基金申請撥款開辦「活得精彩」終身學習計劃，設立「鐘聲長者學院」，爲中老年人士提供多元化的學習課程，至本年三月一日，首屆學員畢業禮在香港大會堂劇院舉行，邀請社會福利署深水埗助理福利專員劉婉明女士主禮致訓、頒發畢業證書，本社多位首長董事均蒞臨指導。是次活動蒙香港賽馬會慈善信託基金贊助，康樂及文化事務署場租資助計劃亦予補助。

本社位於青衣島的劉梅軒安老院配合社會福利署發展計劃，於本年四月一日正式轉型爲提供長期照顧服務的院舍，並進行內部裝修工程及增添護理復康設備，爲體弱長者提供更適切的院舍服務。

本年五月六日，假紅磡漁人碼頭海逸皇宮大酒樓舉行「慶祝母親節暨敬老大會」，蒙民政事務總署副署長鄒耀南太平紳士及社會福利署助理署長吳馬金嫻女士蒞臨主禮。當日蒙常務董事胡楓先生蒞場演唱名曲，胡先生乃本社資深同人，多年來一向支持本社各項慈善公益活動，贊助不遺餘力，對本社善業貢獻良多。

本社胡陳金枝中學致力改善教學質素，與海內外多個團體合作，如本年榮獲「二〇〇六國際啓發潛能教育學校大獎」，並獲得美國「啓發潛能教育」創辦人 Dr. William Purkey 及教育統籌局常任秘書長羅范椒芬女士於本年七月十日親臨本校嘉許。又增加對外交流互訪活動，拓闊學生視野，更發揮家長教師會功能，強化學校與家長之聯繫，爲學生未來攜手合作。

本社每年均舉辦慈善換物會籌募服務經費，端賴社會各界及本社同人熱心支持，認購換物券或報效精美物品以供換領，裏成善舉。本年十一月五日分別在屯門本社胡陳金枝中學及深水埗李鄭屋邨顏劉崑珠長者服務中心舉行。

香港童軍東九龍第二十八旅乃本社青少年制服團體，除着重團員技能訓練外，更鼓勵團員積極考取童軍總會及地域主辦之各項專章，如本年共三名幼童軍團成員考獲幼童軍最高榮譽金紫荊獎章，而深資團員亦在本年有所晉升，以發展團隊之訓練。

聖約翰救護機構鐘聲男女支隊參與本年港島總區「會長盾」及代表港島區參與「羅富士盾」急救比賽，救護支隊均勇奪季軍榮銜。而護士支隊其中兩位隊員成功取得值勤獎盃，支隊全年服務時間更逾三千小時。

二〇〇七年　胡陳金枝中學成立「法團校董會」

本年敬老送暖派贈寒衣禮物包活動於二月三日在觀塘社會服務統籌處舉行，對象包括該區安老服務單位長者及有需要人士共五百多位，每人獲贈毛氈一張及禮物包各一份。

社屬胡陳金枝中學於本年四月起配合政府教育條例，成立「法團校董會」，加強管理組織。

五月十二日星期六，本社假九龍紅磡漁人碼頭海逸皇宮大酒樓舉行「第五十七屆董事職員就職典禮暨慶祝母親節大會」，蒙社會福利署署長羅德賢太平紳士親臨主持董事職員宣誓就職、頒發選任證書及致贈模範母親紀念品，並致辭訓勉。當日蒞場嘉賓有政府長官、社會賢達、社團代表、本社董事會成員及屬下各部會職員，聚首一堂，共同見證新一屆董事會成員就職。大會更招待本社轄屬安老服務單位數百位長者，以表敬意。常務董事胡楓先生及慨任大會司儀的董事鄧英敏先生邀請多位影視紅星獻唱名曲及主持幸運抽獎，將當晚熱鬧氣氛推至高峰。

聖約翰救護機構鐘聲救傷支隊於本年代表港島區參與「羅富士盾」急救比賽，獲個人急救學冠軍及全場殿軍。

百年社務記要

二〇〇八年　展開「彩虹人生」終身學習計劃
「助學教育基金綜合晚會」答謝善長捐助
本社救護隊成立六十周年

鑑於本港中老年人士與日俱增的服務及對學習的需求，本社早在二〇〇五年向香港賽馬會慈善信託基金申請撥款推行「活得精彩」終身學習計劃，爲中老年人提供五百多個學習課程，參與人次接近萬人。本年二月二十五日，假香港大會堂劇院舉行第三屆學員畢業禮，邀請社會福利署深水埗福利專員余廖美儀女士主禮致訓及頒發畢業證書，本社多位首長董事均親臨指導。會上各學員盡展所學，表演精彩，令人目不暇給。而爲期三年的「活得精彩」終身學習計劃亦圓滿結束，新學年「彩虹人生」學習計劃隨之展開，貫徹「興學育才、服務社群」的宗旨，繼續讓更多有需要人士受惠。

本社成立之初，即以興學育才、拓展義學爲首要任務，爲讓有需要學生得到援助，本年成立助學教育基金，助其解決經濟困難，得以延續學業，並於六月二十一日假屯門大會堂演奏廳舉行「助學教育基金綜合晚會」，藉以答謝各界善長的捐助。蒙教育統籌局高級學校發展主任盧詠言女士擔任主禮嘉賓並致訓辭。當晚董事鄧英敏先生率領歌影視紅星：葉振棠、鄺佐輝、唐韋琪、寶珮如、鄧上文等演唱名曲，餘音繞樑；本社胡陳金枝中學師生及校友表演樂器演奏、粵曲演唱等文藝節目，精湛技藝贏得在場觀眾一致掌聲。

五月十二日，四川省發生八級強烈地震，傷亡無數，而災區種種缺糧缺水、衛生及防止疫症等問題，亟待解決，本社忝負慈善救濟工作，責無旁貸，當即通函全體董事同人，籲請慷慨捐輸；同時在本社各附屬服務單位設置「賑災捐款箱」募集善款，以集腋成裘，爲苦難同胞略盡棉力。至本年六月十七日，本社將募得善款二十萬元，由社長蔡裕輝、副監督陳鉅敏、司庫區柏權，代表將該筆善款移交中央人民政府駐香港特別行政區聯絡辦公室（中聯辦）彙辦施賑，並由中聯辦九龍區副部長張肖鷹先生代表接受。

今年社屬胡陳金枝中學學生表現出色，榮獲屯門傑出學生獎和新界優秀學生獎，本校同時獲得傑出學生學校的榮譽，以表揚學校積極培育學生。校友洪爲民先生（本社第五十七屆監督）和姜炳耀先生更獲選爲「香港十大傑出青年」。

社屬劉梅軒安老護理院獲香港賽馬會慈善信託基金慷慨捐款購置十多項高於標準的設備，如電動床、感官室設備、游走器、暖餐車、高背椅、救心機、自動轉身床褥、血氧機、電動吊機等，使本院護理服務設備更完善。

由於本年北京主辦奧運會，而本港負責協辦馬術比賽項目，聖約翰救護機構因而暫停比賽，適逢救護支隊成立六十周年，遂於十一月十六日，男女支隊聯合舉行慶祝活動以資紀念。當日中午由港島總區指揮官杜仁廉助理總監主持步操檢閱儀式，至晚上安排聯歡晚宴，得到署理總監馬正興醫生、高級助理總監潘新標先生及助理總監杜仁廉先生蒞臨致賀，以及港島總區眾長官及舊隊友共聚一堂，使紀念活動臻於完美。

二〇〇九年　「彩虹人生」計劃舉辦首年學員畢業典禮
董事和義工團向長者送贈棉被禮物

本社獲香港賽馬會慈善信託基金撥款推行終身學習計劃「彩虹人生」，首年學員畢業典禮於本年二月二十六日，假香港大會堂劇院舉行，邀請社會福利署深水埗區助理福利專員梁世昌先生主禮，並致訓辭及頒發畢業證書，本社多位首長董事均蒞臨指導。會上各學員盡展所學，精彩表演令人目不暇給。

本社在五月九日晚，於紅磡漁人碼頭海逸皇宮大酒樓舉行「第五十八屆董事職員就職典禮暨慶祝母親節大會」，由民政事務

局副局長許曉暉太平紳士親臨主持董事職員宣誓就職、頒發選任證書及致送模範母親紀念品。當日蒞場嘉賓有政府長官、社會賢達、社團代表、本社董事會成員及轄屬各部會職員聚首一堂，見證新一屆董事會成員就職出發。大會更招待社屬安老服務單位數百位長者，以表敬意。胡楓董事及慨任大會司儀的鄧英敏董事邀請多位影視紅星獻唱名曲及主持幸運抽獎，場面熱鬧，令人難忘。

本年八月八日，台灣遭受颶風莫拉克吹襲，無數家園頃刻盡毀，生命財產損失難以估量！本社當即通函全體董事同人，籲請慷慨捐輸；同時在本社各附屬服務單位設置「賑災捐款箱」收集善款。本社除致函以示慰問外，並將所募得善款湊足十萬元，送請中華旅行社轉交當局集中施賑，讓災民早日重建家園。

十一月十五日（星期日），本社與 Mense 護膚纖體公司合辦「送暖顯愛心」活動，受惠長者遍佈九龍四區。當日在本社胡陳金枝中心舉行歡迎儀式，由本社董事胡楓先生及譚鏡琛旅長負責頒發感謝狀予合辦團體 Mence 男士護膚纖體公司代表蔡敏思小姐，以及捐款廠商金源米業代表林世豪先生，胡楓董事更隨義工團出發，往順天邨各受惠長者家中送贈棉被禮物，噓寒問暖。活動當天適爲寒流襲港期間，及時爲長者送暖表心意，令他們笑逐顏開。

今年香港舉辦東亞運動會，需要大量人手當值，聖約翰救護機構因而暫停舉行急救比賽，但本社男女支隊仍不斷訓練，提升急救知識及技巧，就在本年聖約翰救傷會的周年大操檢閱，藉着各隊長官及隊員上下一心，本社護士聯隊即再度蟬聯冠軍。

二〇一〇年　「彩虹人生」終身學習計劃舉辦畢業典禮
助學教育基金綜合晚會嘉賓義演助清貧學子

於二月十日假屯門大會堂演奏廳舉行「鐘聲慈善社助學教育基金綜合晚會」，爲籌募助學教育基金，讓有需要學生得到援助，蒙警務處屯門警區指揮官蔡建祥總警司及教育局家校合作組高級學校發展主任楊景輝先生擔任主禮嘉賓並致訓辭，董事胡楓先生、鄧英敏先生率領歌影視紅星：吳君麗女士、方伊琪女士、羅君左先生等演唱名曲多首，餘音繞樑；同場還有本社胡陳金枝中學師生及校友表演文藝節目，如樂器演奏、粵曲演唱等，精湛技藝贏得在場觀眾熱烈掌聲。

三月四日下午，本社獲香港賽馬會慈善信託基金撥款推行終身學習計劃「彩虹人生」，學員畢業典禮於該日假香港大會堂舉行，邀請社會福利署盧秀婷主任主禮。

二〇一一年　第三個終身學習計劃「黃金年華」
劉梅軒安老院舉行二十周年慶祝

本社第五十九屆董事會推舉陳守仁、蕭思敏、周冠民膺任本社總監、社長、監督。

於二月十日假香港大會堂劇院舉行「彩虹人生二〇一〇——二〇一一」展才藝暨結業禮，蒙社會福利署深水埗福利專員方啓良先生蒞臨主禮。此活動爲香港賽馬會自二〇〇五年起開展「社區資助計劃」，本社受其資助先後推行「活得精彩」、「彩虹人生」及今年開始的「黃金年華」等三個終身學習計劃，參加學員經過整年連串課程及活動，得以在結業儀式中向公眾展示學習成果。會上蕭思敏社長致訓勉勵學員努力貫徹終身學習精神，發展潛能，繼續回饋社會。

本年十月至十一月份各周末，蕭思敏社長聯同多位首長前往社屬各單位探訪，了解服務情況，並對長者及職員表示關懷及慰勉，是次巡視，各首長受到中心及院舍長者的熱烈歡迎，對各單位服務更爲了解，其中十一月五日的探訪行程，適逢劉梅軒

百年社務記要

安老院舉行二十周年慶祝，首長與眾院友同樂，歡度愉快周末。

本社胡陳金枝中學所屬屯門區學童逐年減少，使學校面臨收生困難，本居董事會即通過由教育發展基金撥款推行多個計劃，提升教學效益及加強學生競爭力，積極推動本社教育事業。

鐘聲救護支隊於本年在港島總區「會長盾」得全場第五名，亦代表港島區參與「羅富士盾」急救比賽，獲勝蟬聯。

二〇一二年　敬老慶團年　招待數百位長者
劉梅軒安老院購置設備提升服務質素

一月七日，假九龍灣百樂門宴會廳舉行「鐘聲慈善社敬老慶團年」安老服務聯合活動，招待本社轄屬安老服務單位數百位耆老出席，與本社首長董事嘉賓聚首一堂，同申慶祝。

五月十二日，假香港金鐘名都酒樓舉行「慶祝母親節敬老聯歡大會」，蒙立法會議員陳健波太平紳士蒞臨主禮，表揚模範母親，大會招待各安老服務單位數百位長者，以表敬意。當日同人嘉賓逾千，歡聚一堂，大會邀請激鼓樂社與本社長者會員於會前進行操練，當晚共同表演，長幼合作敲出激揚鼓樂，震撼全場。

五月十四日，本社假屯門大會堂演奏廳舉行「助學教育基金綜合晚會」，蒙教育局首席教育主任徐啓祥先生、中聯辦宣教處副處長顏文眞先生、社會福利署屯門區助理福利專員張達明先生蒞臨主禮。

爲激勵士氣、加強聯繫，本社首長董事聯同法團校董會成員於六月十五日聯合宴請社屬胡陳金枝中學全體教職員，除送贈紀念品予行將退休的胡健雄副校長外，並頒發長期服務獎予一眾爲本社教育事業貢獻超過二十年的教職員工，以表謝意。

八月十日，本社假香港鰂魚涌太古坊 Butterfield's Club 舉行「第五十九屆董事職員就職典禮」，蒙勞工及福利局局長張建宗先生(G.B.S.,JP)親臨主持董事職員宣誓就職，對本社服務勗勉有加。蒞臨嘉賓有政府長官、社會賢達、社團代表等，並邀請著名歌星葉振棠先生獻唱名曲多首，場面熱鬧。

十二月一日假九龍觀塘翠屏道觀塘社區中心禮堂，舉辦「金曲妙韻會知音」安老服務聯合活動，提供一個讓長者展現才藝的舞台，擔綱各項演出，包括武術、金曲演唱、舞蹈和太極表演等，共同爲長者及社區人士唱出一個精彩周末。

本年正值方王換娣長者鄰舍中心成立三十周年及陳守仁長者鄰舍中心成立十五周年，兩間中心藉此推行連串活動供長者及社區人士參與，透過講座、服務及展覽，令市民對本社服務更爲認識。

社屬劉梅軒安老院蒙社會福利署獎券基金撥款購置電動醫療床，改善院舍設施，使護理部院友得到更好的照顧。

二〇一三年　「關懷社區、愛心午膳」活動
顏劉崑珠長者服務中心進行翻新工程

由本社總監陳守仁博士擔任會長之香港泉州慈善促進總會，於本年三月二十四日捐贈港幣十萬元予本社，以充教育發展用途，蕭思敏社長代表接受。

本社爲關顧貧弱，於本年四月期間，於深水埗及紅磡區進行兩次登門探訪清貧家庭、關懷社區活動，探訪者包括蕭思敏社長、李國倚副社長、陳榮業副社長、胡楓董事及方國珊小姐，各首長親攜禮物包到長者家中探訪，與他們殷切傾談、關懷慰問。

本社第六十屆董事會選出陳守仁、蕭思敏以眾望所歸，蟬聯本社總監、社長，並於五月十一日，假尖沙咀龍堡國際賓館胡應湘堂宴會廳舉行「董事職員就職典禮」，蒙民政事務局局長曾

德成先生(G.B.S.,JP)親臨主禮，匡護有加。當晚嘉賓雲集，見證新一屆董事會精誠團結。

六月三日，本社爲籌募助學教育基金，以援助有需要學生，假屯門大會堂演奏廳舉行「鐘聲慈善社助學教育基金綜合晚會」，蒙屯門民政事務專員劉淦權太平紳士、屯門區議會副主席梁健文議員擔任主禮嘉賓並致訓辭，董事胡楓先生與一衆表演嘉賓演唱名曲多首，鄧英敏董事慨任大會司儀，聖公會青山聖彼得堂山景幼稚園舞蹈表演，爲全場觀衆獻上精彩紛陳的演出。

六月十四日，本社應立法會議員陳健波太平紳士邀請參觀立法會大樓，當日董事會同人及演藝界友好：羅蘭、梁舜燕、劉桂芳及黃韻材，除接受導賞員引領參觀大樓內各種設施及陳設藝術品外，更於宴會廳內共進午膳。

七月二十七日，在本社陳守仁長者鄰舍中心舉行「關懷社區、愛心午膳」活動，爲紅磡、土瓜灣等區內長者及有需要人士免費派送午膳飯盒及熱茶各一份，受惠者三百餘人。當日出席者有蕭思敏社長、李國倚副社長、陳榮業副社長、胡楓董事及一班年輕義工，與中心長者義工共同協助活動。

八月十日於觀塘胡陳金枝長者鄰舍中心舉行第二次「關懷社區、愛心午膳」活動，是次活動由本社主辦，並蒙新興藥業有限公司贊助，爲區內三百多位社區人士派發午膳飯盒及綠茶各一份。當日李國倚副社長、陳榮業副社長及新興藥業有限公司兩位代表到場親派飯盒，共同爲社區人士獻上關懷愛心。

社屬顏劉崑珠長者服務中心服務深水埗區多年，至本年十月，蒙政府獎券基金撥款資助進行全面翻新工程，中心煥然一新，因區內社會服務需求日增，中心遂更名爲「鐘聲慈善社顏劉崑珠社會服務中心」，特於十二月二十一日舉行「二十八周年誌慶暨開放日」，邀請社會福利署深水埗區福利專員郭李夢儀女士、本社永遠榮譽社長顏爲善先生伉儷出席，同人等深感榮幸。

二〇一四年

「黃金年華」計劃學員大展才藝
年度慈善換物會爲社務籌募經費

一月十八日中午，假百樂門國際宴會廳舉行「鐘聲慈善社敬老慶團年」，招待本社轄屬各安老服務單位長者，與本社首長董事嘉賓聚首一堂，共聚團年歡宴。

三月十五日下午，假紅磡社區會堂舉行「鐘聲學院『黃金年華』展才藝暨畢業禮」，蒙社會福利署深水埗區策劃及統籌社會工作主任盧秀婷小姐蒞臨主禮，頒授畢業證書。本社多位首長董事均蒞場頒授證書，與大會數百位學員共享學有所成的喜悅。會後各學員陸續呈獻多項精彩表演，才藝盡展。

四月三日，本社假屯門大會堂演奏廳舉行「鐘聲慈善社助學教育基金綜合晚會」，蒙社會福利署屯門區福利專員梁桂玲女士擔任主禮嘉賓並致訓辭，董事胡楓先生與一衆表演嘉賓：吳君麗小姐、何國材先生等演唱名曲多首，鄧英敏董事慨任大會司儀，聖公會青山聖彼得堂山景幼稚園舞蹈表演，精彩演出贏得滿場掌聲。

五月十日，爲敦崇孝道、表彰母愛，當晚假九龍灣宏天廣場百樂門國際宴會廳舉行「慶祝母親節暨敬老大會」，敦請陳健波太平紳士出任大會名譽贊助人，蒙社會福利署助理署長李婉華女士蒞臨主禮致訓。今年共選出四位模範母親，均持家有道、熱心公益，盡顯母愛偉大，獲得大會隆重表揚。同場招待本社各安老服務單位數百位長者，以表敬意。當日到場本社董事同仁及嘉賓逾八百人，同申慶祝。

六月十四日中午，在本社顏劉崑珠社會服務中心舉行「關懷社區、愛心午膳」活動，爲深水埗區長者及有需要人士免費派送午膳，受惠者多達五百餘人，均獲贈飯盒、茗茶及生果各一份。蒞場協助派發首長有：蕭思敏社長、李國倚副社長、陳榮業副社長及何耀華副監督。

本社首長董事聯同法團校董會成員於八月三十日假屯門嘉彩漁村酒家聯合宴請本社胡陳金枝中學全體教職員。

本社支銷浩繁，每年均以慈善換物會籌募服務經費，本年換物會以「嘉年華」形式舉行，於十一月九日分別在屯門本社胡陳金枝中學及深水埗顏劉崑珠社會服務中心舉行。

二〇一五年

二月七日中午，假尖沙咀南洋中心百樂門宴會廳舉行「鐘聲慈善社敬老慶團年」，招待本社轄屬各安老服務單位長者。

四月十四日，本社假屯門大會堂演奏廳舉行「鐘聲慈善社助學教育基金綜合晚會」，蒙屯門民政事務處高級聯絡主任古潔儀女士及屯門區助理福利專員伍吳麗春女士蒞臨主禮，董事胡楓先生、鄧英敏先生與一眾表演嘉賓分別表演，以答謝本社首長董事以及社會各界熱心善長的支持，嘉惠學子。

本社第六十一屆董事會選出陳守仁博士爲總監、黃其就先生爲社長、何耀華先生爲監督，並於五月十日假中區大會堂美心皇宮舉行「第六十一屆董事職員就職典禮暨慶祝母親節聯歡大會」。蒙食物及衛生局局長高永文先生(B.B.S.,JP)親臨主持董事職員宣誓就職、頒發選任證書。總監陳守仁博士、謝偉俊太平紳士、藍鴻震先生(G.B.S.,JP)及何耀華監督分別致贈紀念品予葉劉淑儀女士等四位模範母親，羅蘭女士及梁舜燕女士頌讀各模範母親事跡，予以表揚。

▲二〇一五年「鐘聲慈善社百周年慈善晚宴」，邀得當時仍是政務司司長的林鄭月娥 G.B.S. 太平紳士擔任主禮嘉賓。

爲關顧貧弱，本社安排各首長及社區人士造訪各區有需要家庭。

七月二十三日，黃其就社長、李國倚副社長、陳榮業副社長、李百貴副社長等同人親攜禮物包到觀塘區多個獨居或雙老家庭，與他們殷切傾談，了解其所需，並跟進作更適切服務。

八月二十九日，本社首長聯同法團校董會成員宴請本社胡陳金枝中學全職教職員，勉勵屬校職員於重新出發，爲發揚本社教育事業、嘉惠學子而努力。

十月十四日，假紅磡社區會堂舉行「鐘聲慈善社・百歲群英匯」競技大賽，由本社各長者中心甄選長者會員組成隊伍參賽，設有多項大獎供參賽者角逐，活動既爲本社一百周年誌慶，又提供機會讓長者一展所長，助其建立積極自信的晚年生活。

十一月十八日，假金鐘道港麗酒店舉行「鐘聲慈善社百周年慈善晚宴」，敦請政務司司長林鄭月娥 G.B.S. 太平紳士擔任主禮嘉賓，當日並於明報刊登紀念專刊，以誌盛典。

▲二〇一五年探訪獨居長者

慈善賑濟

▲一九五七年在本社事務所派贈棉衣

▲一九五七年待派贈之美援糧食包——社會局送來美國救濟糧食四百包，由各董事負責分贈貧苦社友，歡度聖誕。

▲一九五七年首長深宵派發棉衣棉被予露宿街頭貧民

鐘聲慈善社

派寒衣賑災濟貧

（國際社）鐘聲慈善社，籌募寒衣暨贈醫施藥，獲各界善長，熱烈支持，社長顏玉瑩慨捐一萬元，首倡，副社長陳仲生，張天爵，各捐一千元，定製大批新棉被，連日深宵，由各首長分別出發，將贈被券分送各街頭露宿，及木屋區之貧苦人家。

該社去年除夕，及今年元旦，九龍藍田，清水灣及獅子山馬仔坑火災，六百餘災民無家可歸，該社社長顏玉瑩，陳仲生，張天爵，董事陳其煥，陳覺軒，陳能方，許煥如，林大鴻，林子明，公燾光，陳培基，施民，吳頌凱，陳海澄，陳凱國，元旦日分赴各區慰問災民，運送大批棉被往官塘民政署，及黃大仙民政署，請代分派各區災民。

▲一九七四年報章報道本社派贈寒衣

▲一九六六年本社首長派發利是金予露宿者

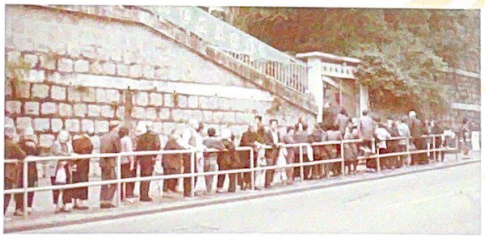

▲一九八三年本社於西環學校派贈毛被利是金

鐘聲社賑濟

大坑西災民

九龍大坑西木屋區于本年聖誕之日突發生大火，焚燬木屋數百間，災民達二千五百餘人，災情慘重。鐘聲慈善社同人以連日天氣嚴寒，氣溫降至七度，災民在舉世歡騰之節日中家園被焚，衣物蕩然，狀殊堪憐，除先行發出新製棉被壹百張送請深水埔民政署代爲施賑外，該社社長顏玉瑩，陳仲生，張天爵，董事陳其煥，陳覺軒，陳德才，林大鴻，陳鼎書，曾憲光，陳培基，陳海澄，龐志強，吳頌凱等並於昨日親往災場巡視，慰問災民，同時該社並發出通函，顧請全體同人暨各界善長踴躍捐輸，樂助善款或衣物，一俟彙集完成，再行繼續施賑。

▲一九七三年報章報道本社賑濟九龍大坑西木屋區聖誕日大火災民

▲一九八四年順天邨老人中心歲晚贈送棉被，該中心啓用十年後至一九九二年方正名爲「方王換娣老人中心」

▲一九四八年免費小學第一屆畢業

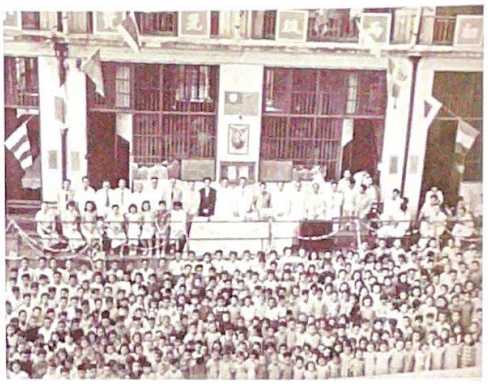

▲一九四七年西環大安台義學畢業禮

▲一九四九年義學夜校初小及日校高小結業及畢業禮員生合照

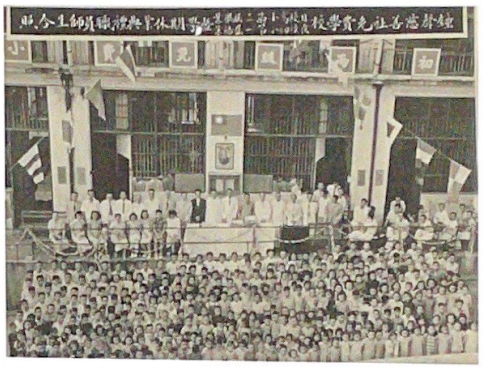

▲一九四九年義學畢業情況——鐘聲慈善社免費學校日校高小第二屆畢業、夜校初小第一屆結業暨學期休業典禮，職員師生合照。

▲一九五〇年免費中小學畢業禮

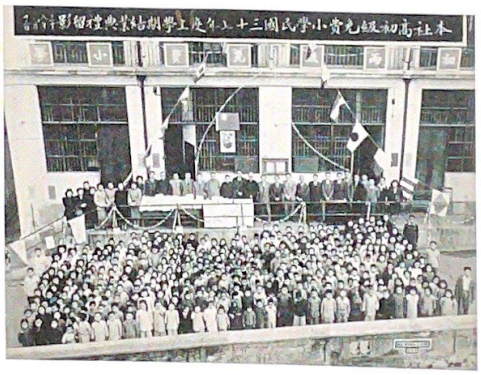

▲一九四九年義學畢業情況

▲一九五三年日校初中二及高小六第一屆畢業與學生成績展覽會

▲一九五二年初中一及小五第五屆結業禮

▲一九五六年學校畢業同學錄

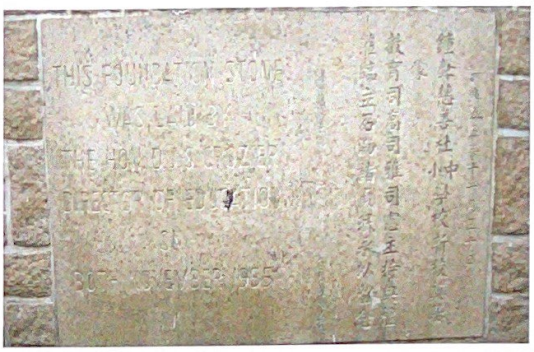

▲一九五五年西環學校奠基石碑

▲一九五六年由泳場位置拍攝鐘聲慈善社學校

▲一九六九年下午校班際作文比賽，由劉梅軒社長頒發獎品。

▲一九六九年下午校班際乒乓球比賽情況

▲一九六九年學校周會一瞥

▲一九七〇年乒乓球祝捷聯歡會，各首長董事同事與學生合影。

▲一九六九年鐘聲上午小學榮獲全港小學校際乒乓球賽男子高初級組及女子高級組三項冠軍，教署李振中督學與全體男女隊員合影。

▲一九七一年鐘聲上午小學榮獲全港小學校際乒乓球賽三項冠軍

▲一九七一年上午小學榮獲乒乓球四項冠軍，在學校祝捷並作表演賽。

▲一九三三年三合土泳場落成典禮

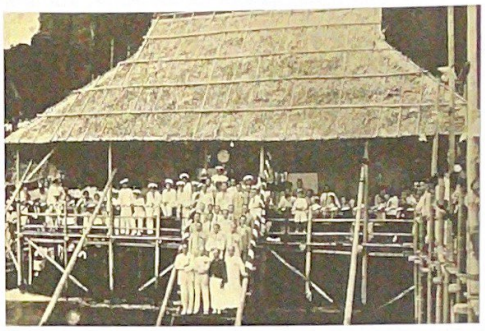

▲一九三二年第一屆泳場開幕

▲一九五〇年由域多利道下望泳場位置

▲一九三四年即泳場落成後翌年，改建爲三合土泳場之正門。

▲一九五〇年泳場開放典禮

▲一九五〇年由域多利道下望泳場位置

▲一九五〇年泳場正門

▲一九五〇年泳場之聲廬及高級訓練池

▲上世紀五十年代市民使用泳場

▲一九五四年泳場增建主台

▲一九五四年由聲廬外望泳場高級訓練池

▲一九五〇年泳場之聲廬

▲一九五九年拯溺表演

▲一九五八年鐘聲游泳場

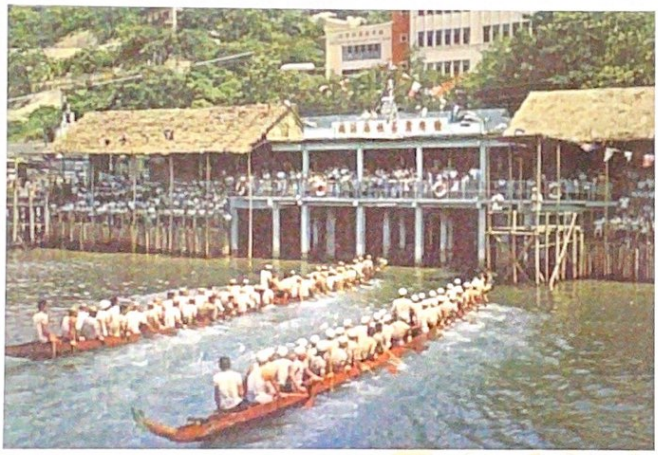

▲一九五八年鐘聲游泳場

▲一九五四年泳場擴充開幕

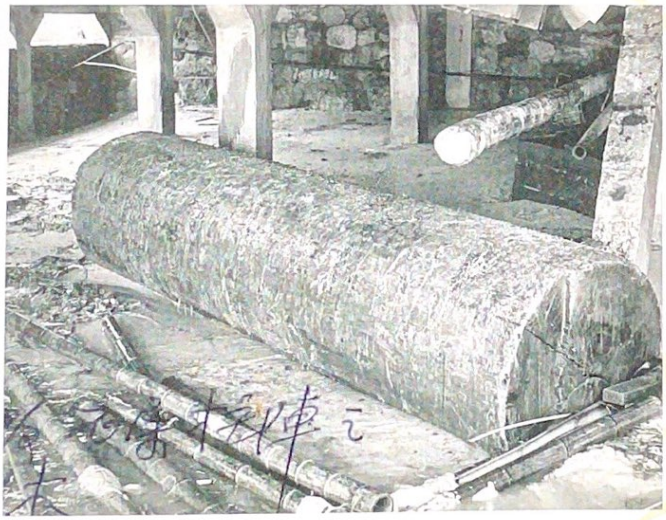

▲一九六〇年風災中撞毀泳場石柱之大圓木

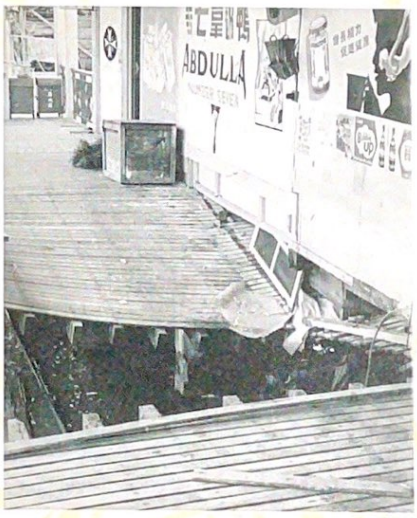

▲一九六〇年風災後路面出現大洞

鐘聲慈善社聖約翰救護隊

▲一九四九年本社救傷隊員沙田野操演習

▲一九四八年八月一日香港聖約翰救傷隊鐘聲支隊成立暨第一屆學員畢業典禮

▲一九五一年 聖約翰救傷隊第二中隊在一九五〇年沙田舉行的曾楚群盾比賽中，本社支隊榮獲冠軍之祝捷頒獎會留影，中坐者爲鄭植之社長。

▲一九六二年拯溺會救傷隊與首長合照

▲一九五一年本社聖約翰救傷隊支隊榮獲曾楚群盾之祝捷頒獎會

▲一九六六年於南華球場舉行周年會操及頒獎典禮

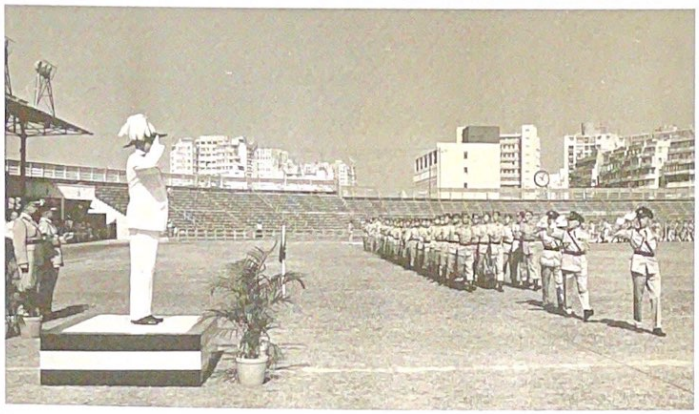

▲一九六七年戴麟趾港督檢閱周年會操

▲一九六七年本隊榮獲夏高理盾，由戴麟趾督憲頒獎予聯隊隊監哈秀麗。

▲一九七五年護病學冠軍——張永勤醫生盃

▲一九七六年團體總冠軍——關鉅麟醫生盃

▲一九五七年護士隊蟬聯第四屆夏高理盾

▲一九八五年聯隊隊長蘇廣雄先生榮獲英女皇御賜聖約翰救傷隊五級榮譽勳章，由港督尤德頒贈。

▲一九八〇年董事劉永生醫生榮獲英女皇御賜聖約翰救傷隊五級榮譽勳章，由港督麥理浩頒贈。

▲一九八〇年聯隊參謀哈秀麗女士榮獲英女皇御賜聖約翰救傷隊五級榮譽勳章，由港督麥理浩頒贈。

◀上世紀五十年代護士支隊

▲一九五七年救傷隊部份獎盃

本社成立廿五年來史畧

陳紹棠記述

前言

今歲爲本社自倡議迄於正式成立以來之第二十五周年。同人等有舉辦紀念大會暨印行特刊之議。用資紀念。而策來茲。意誠而志善也。議既決。徵稿於余。余自維疏懶性成。艱於執筆。本擬敬謝不敏。但同人等以余既爲本社之原始發起人。環顧目前之與本社自始相接觸而稔於社務興替者。除余以外無幾人。若云鉤沉紀往，其責任頗艱。則謂非余莫屬。以此相邀。使余愧感難卻。以云責無旁貸。則予豈敢。而記憶所及。誠恐遺漏滋多。難免見貽掛一漏萬之誚。重以恭敬不如從命。謹草是篇。備數而已。豈有他哉。尚幸同志同人。不吝指教。幸甚。幸甚。

鐘聲劇社孕育時期之劇運裏因

本社至今。社務進展。組織完備。舉凡公共社團所有設備。本社亦無一不備。抑且於辦理上多有較諸其他社團爲優良。能享盛譽於社會上者。惟本社之肇基。則唯戲劇一門而已。故本社其始亦僅顏曰。鐘聲劇社。若更進而探其眞相。則所謂劇社也者。亦不過徒托其名。實爲革命工作之煙幕作用耳。豈有於國危如壘卵之世。亦寧有心情而作劇運也耶。故今之「鐘聲慈善社」。實爲其初之「鐘聲劇社」蛻嬗而成。猶昔之所謂粉墨登場。無非爲遂行復國之革命運動作假借而已。蓋當遜清末季。內政腐敗。外患頻盈。國家命脈。彷若一髮千鈞。危在旦夕。時我　孫總理正首倡革命。領導全民。以推翻清廷。挽救祖國爲大任。余是時適任本港警察司署秘書之職。以身爲華僑。既慕歐洲文明國家民主政制之自由眞趣。復慨僑胞失去祖國保護之痛苦。久已凝恨五中。難安夢寐者矣。乃聞　孫總理倡行革命。不禁心焉滋慰。竊以爲復國興邦。此其良時。乃欣然自請效用。第以寄身洋場。格於環境。固難輕身奔走各地。抑亦不能過事張揚。免觸當地政府之中立法規也。嗣乃別出心裁。以竟余志。而稍裨於　孫總理之革命大計起見。固蓄意假借粉墨登場。藉作轉移民心之利益。使我黃帝遺裔盡趨附於反清復國之途。且余素性略無嗜習。有之。亦唯音樂與戲劇之藝術研究耳。今既因利乘便。自信駕輕車就熟道。當能勝任愉快者也。不寧唯是。巧我粵劇。一向墨守成規。陳陳相因。窳敗殊其。對於社會風俗之改良。甚裨利賴。余見及此。及決意本一已研究所得。並盡搜養廉餘金。購備全副樂器及戲劇道具。一方面嚴密訪集知音同志。如陳進朋。黃燕清先生等組織「現身說法社」於荷里活道。（即坭街口）觀其外表。不外爲公餘聚樂之所。而其實而不啻一宣傳民族革命與改良戲劇之機關。其時蓋爲中華民國紀元前三年。歲次戊申也。

越年。以同志間多因長期捐助革命經費之故。每感異常拮据。而至「現身說法社」之日常費用。亦苦無法應付。幾度撐持。逼得忍痛暫告停頓。後求得余友梁俠儂先生之助力。乃又復起一「現身說法台」於依利近街口。由是編排意義深刻。情詞通俗之劇本。借精警諧趣之曲辭科白。演沉痛壯烈之故事。和以管絃。蔚然大觀。每當公演。闔港僑胞。爲之轟動。而革命情緒。民族意識。因亦大事灌輸於僑胞之心靈腦海中。實收反清復國之功效者。誠匪淺鮮也。

歲次辛亥。余又與陳志生先生等另掛「鏡非台」焉。蓋是時余已感借戲劇運動以啓發人心之力確巨。而獨以區區一「現身說法台」任此艱巨者。則其力量不僅未勝。抑亦嫌推行無乃過緩也。自此對於革命之宣傳工作。益爲努力。旅港同胞。聞風致敬。其先前已對我　孫總理之復國運動表示同情者。因能越堅其敵愾同仇。誓復河山之心志。即一般無知之流。與乎頑梗固執者輩。亦因是而漸得憬然澈悟。終且翕然來歸。或則獻身革命。不避刀俎。或則捐贈財物。廣爲接濟。不期然風起雲湧。氣吞斗牛。本港僑胞。實爲革

命勢力之一環。此間如是。其他外洋各處。亦莫不皆然。其熱烈情況。當可不言而喻。是故大勢所趨。民心所現。清社遂於翌年傾覆矣。

顛沛流離之鐘聲劇社

革命告成。民國建立。同志羣以回國從事政治活動相邀。余以素性恬淡。不慣箇中生涯。乃婉辭謝絕。又以復國之功雖成。而社會上須加致力之事業正多且殷也。於是除仍理本職外。並遵命兼任本港後備警察救傷隊隊長一缺。以爲從事社會慈善事業活動之基。一方面復以戲劇功用。既能資爲復國宣傳之工具。則其對於社會風俗。當亦足藉爲揚善除惡之利器者也。故民國元年間。余又與胡津林先生組辦「琳瑯幻境」。使本港之業餘劇運不至中斷。惟「琳瑯」同人。側重話劇之研究。余以音樂亦同爲文化藝術之一。而其感動人心之功。亦不可滅也。雖云話劇性質。似覺通俗而易舉。但苟能將我粵原有之舞台鑼鼓劇加以改良。則其本已深入民國之潛勢力。正亦大可利用。以爲移風易俗。自能增加觀衆興趣。則劇運之成。事半功倍矣。故另組專研鑼鼓粵劇之社團。余已時縈五中。直是待時而舉而已。

其時適有何澤民。錢廣仁。李善卿三先生者。因余向所活動而頗致傾慕之忱。居然降格到舍相訪。暢談之下。彼此均有相見恨晚之意。何錢李三先生之惠然而來。其初意實欲與余之另組鑼鼓劇社之願不謀而合者。余既感其知遇。乃以此意徵求三人同意。不料一經提出。即爲三人翕然歡諾。願與共成美舉。關於命名一議。余因悟杜少陵「欲覺聞晨鐘。令人發深省」之意。乃告諸三人。卒經同意而命其名爲「鐘聲劇社」。即於余舍內宣告成立。其時爲中華民國四年間矣。至其宗旨。仍爲余一向所主張者無異。蓋即以音樂戲劇爲用。救難移風爲本。繼續爲國家社會謀福利者也。

「鐘聲劇社」既告成立。余即以往時購備之樂器導具等全部借出應用。一方面訂定入社章程。以爲招集同志之章本。其時已得陳麗泉先生之首先讚許。陳先生夙擅文翰。因以起草章程之責相請。陳先生慨然答允。一揮而就。茲將該章程之緣起摘錄於下

創設鐘聲劇社簡章　緣起

原夫石不擊。則火不出。鐘不打。則聲不鳴。人不勸。則心不善。故革命成功。胥歸鼓舞。民國成立。全賴激揚。但徒守舊章。何能競勝。不諳時務。豈得圖存。環覩我中國物產甲乎萬國。人民衆於五洲。固本可以自強。民實可以自富。無如昔時處於亡清時代。上受污吏貪官之壓抑。下爲橫豪強盜之摧殘。致使神洲之河山錦繡。冤氣迷離。四百兆之種族神明。窮途躑躅。誠令見者莫不傷心。聞者潛然淚下。今何幸顛覆清廷。重興漢室。革命功成。共和締造。獨立之旌旆，遍樹於禹域。自由之鐘鼓。哄響於中央。歷史之污點得以洗。中國之國譽賴以揚。噫嘻。血雨腥風。已然蕩盡。堯天舜日。理應同歌。豈於光復以來。內地人民。仍無安靖。外洋華胄。徒嘆顛連。莽莽神洲。陰霾疊見。茫茫大陸。荆棘叢生。回首當年。依然故我。傷心此日。寧不愴人。覩斯慘象。考其原因。蓋三民主義之目的，雖已略達。究因民志尚未開通之所致也。嗟乎。居今日優勝劣敗之場。弱肉強食之世。若不從速振奮。厚我民志。同扶大局之將危。共挽狂瀾於既倒。則瓜分豆剖。實堪慮於目前。虎視鷹瞵。恐效尤於踵接。語曰。亡羊補牢。猶未爲晚。見兔顧犬。尚未爲遲。僕等緬懷時世。良用慨然。奮袂齊興。迫不及待。爰即創辦此（鐘聲）劇社。實爲鞏固中華民國之前途。然大廈非一木所能支。社會非一人所能立。所以衆擎易舉。衆志成城。護衛故鄉。無非協力。開通民志。務要同心。夫如是也。究何難使我國爲地球上之強國。我民爲舞臺中之主人翁哉。僕等敢大聲疾呼於我四萬萬同胞之前。而預祝曰。獨立之美利堅。非徒美北。少年之意大利。出現亞東。聊聊蕪詞。供諸衆覽。摭之小引。敬告同胞。

發起人　陳紹棠　李志光（善卿）　錢流澤（廣仁）　何澤民（大傻）

各事粗備。同志雖不多。惟已時相聚首。

研討不遺餘力矣。事爲余友梁惠廷。陳秀佳。鄧用甫及梁雲俠四先生聞悉。深爲嘉許。因聯名贈余等一鐘形鏡屏。上「鐘聲」弍字。藉表勉勵。是即今仍懸於本社大堂上者是也。至今每爲矚及。不禁時興締造維艱之感。蓋本社年來倖獵時譽。雖經無數阻撓打擊。卒亦於風雨飄搖中平安度過。不僅未爲摧倒，抑前途更覺光遠。斯雖何錢李三先生及余肇其始，實則多賴先後同人之不斷努力使然也。

本港永利威大酒庄主人黃筱煒先生。素與余善。見余樂此不疲。時對人言「鐘聲」實非池中物。因自動商得其同遊諸子之意。允將彼等遊息之所（即坐落於水坑口之「萍緣」俱樂部）餘地相假。惟不及兩閱月。「萍緣」不幸因事解體。余等有緣徒似萍。其亦當時語讖也耶。其後雖遷回舍內。繼續研究。惟究因地狹人多。不便殊甚。余乃多方設法。率又徵得余友尤瑞芝。吳容。及陳創遠等先生之贊助。讓出其所隸屬之俱樂部名「倚閑」者之騎樓全部。假於本社爲臨時辦事處。是時有志來歸者已增至十餘人矣。於是公餘集會。相與研習弦管歌曲。與乎編排劇本等。並蒙當代音樂名家劉宋三及林粹甫兩先生不棄。徇余之請而加入。更慨然允任義務教授。此際同人等以辦事有址。教授得人。乃大感興味。努力上進。孰料本社朝氣方煦。大有可爲之時。忽又爲該處之業主。嫌本社同人樂聲喧鬧。深致不滿。余等恐株連「倚閑」。迫不獲已，暫使停頓。另圖善計。其後適有曾獻庭先生者，亦余之舊遊中人也。平時對余及本社同人之服務精神。素深推重。及聞本社中途停頓。不禁大爲嘆息。乃又慨然自願將和發輪船公司之辦事處。於晚間休業時讓出借用。蓋曾先生即該公司之司理人也。余等既得片地。社務本可持續。但鑒於「倚閑」之變。爲恐再擾地主起見。同人等不期然均存拘泥之心。結果社務懨懨了無起色。余想長此以往。勢將無形瓦解。實較未得社址。及在舍間時爲可慮。遑論將來發展之計乎。用是同人等有自闢社址。及呈請當地政府註冊之議。余與何錢李三先生主張訂正社名。顏爲「鐘聲慈善社」。蓋苟能如此。方克明宗旨。而資號召也。但其時中日交惡。僑胞排貨風潮正劇。港地政府。爲免滋生事端。有礙治安。及維持其中立地位計。不得不對我僑胞社團。暫爲嚴密監視。遇有呈請從新設立者。概不許可。於是本社呈請註冊立案之議。卒不果行。

鐘聲慈善社正式成立

雖然余等切志。不因此而稍餒。苦思焦慮。仍欲冀圖註冊擴充之終能成就也。久之。忽念得一人焉。倘蒙彼允爲臂助者。則不獨可邀政府特別批准。抑此後社務進行。亦當事半功倍也。此公爲誰。蓋即本社正式成立後之第一任社長曾富（兆榮）先生。曾先生爲本港三榮興煤局東主。當地富紳。生平樂善好施。夙荷時譽。即當時華民政務司蒲魯賢暨警察司馬沙等官員。亦礼推重其爲人。余兼任後備警察救傷隊隊長職時。因救護事宜。於公務上得曾先生勳助者不少。故彼此雅有交誼。同人譚榮光先生首先動議。舉曾先生爲本社社長。並追認訂正社名爲「鐘聲慈善社」。衆以事關公益。不僅無悖夙旨。抑更慶領導得人。當即贊成通過。余即將此意走商曾先生。困蒙慨然允諾。並隨即爲本社親謁華民政務司。請爲准予成立。果也。本社幸藉曾先生盛名信譽之庇蔭。當局亦特別破格通融。准予設立。認爲本港合法社團之一。是時爲民國八年。從茲本社乃克正式與我港人士相見往還矣。但可惜未覓得適當地址。以言發展。仍有未周。蓋其時本社仍在劉宋三先生所介紹之『息影』俱樂部。暫作辦事處耳。其後「息影」諸子。既稔本社宗旨純正。均極表贊成。如鄭雁名。陳麗泉等先生各捐弍百元。且樂允隨時竭力相助。而郭瑞初先生更即席樂捐壹百大元。聞風而起樂助壹百元者。復有郭梅。黃文川。譚焯南。劉樹棠。尤瑞芝。陳肯堂等先生。以助本社作籌備成立之費用。同人等興趣益然。曲踴三百。遂於二閱月後。租得干諾道西三號四樓。遷入辦事。是即本社最初自賃之社址也。回憶當時社內公物。缺陋異常。而長檯一張。坐椅八具。亦爲租賃得來者。其他可想而知矣。後再荷「息影」及「倚閑」兩俱樂部諸子續贈巨款。乃後稍事購置。曾兆榮先生又捐出七十元以爲裝置電話之用。

賑災及爲義學經費演劇籌款

民國九年。我國北方五省大旱歉收。災情重大。中外人士慨然解囊。以作救濟者甚夥。同時我粵軍閥內爭其烈。東江一帶。同胞慘受兵燹者亦衆。流離顚沛。待賑孔殷。本社既爲慈善機關。聞悉之下。自難袖手旁觀。乃由李善卿先生提出籌賑之議。於當年社長鄭雁名先生。及評議部部長黃廣田先生。鄭黃兩先生深然其議。於是立即召開會議。籌商辦理。當場議決。全體動員社友。沿門勸捐。並函約得聖保羅學校。華仁學校。女子策進會。及其他各社團參加事。出發前由何澤民先生揮其大筆。將災情慘狀。及勸善求援之警句。分別書就白布多幅。使社員巡行時高舉示衆。錢廣仁先生。則肩任佈置事宜。蘇燦文先生主理途中糾察。同人等莫不踴躍參加。又因人數過多。乃將隊伍分爲兩大隊。而前任社長曾兆榮先生。更不惜以七旬老翁。奮勇領先。與余各領一隊。分頭前進。所過之處。萬人空巷。爭相投助。且及金飾。計三日夜所得。其籌善款六千餘元。隨交東華醫院。以六成直匯華北。其餘四成。則散賑東江。並由本社派出同志林粹甫先生會同前往督賑。事後計得各方及華民政務司之函電甚夥。均盡嘉勉與致謝之意。同時本社又派出梵音。戲劇及音樂三部同人。參與是時本港各界合辦之籌賑遊藝會於中華書院。表演各款遊藝。以資助籌。成績亦佳。

本社既爲慈善而問世。則舉凡有善可行者。即當不避艱煩。務使厥成者。本港當時學校不多。且屬私立。而徵費頗昂。義學之設立極尠。政府雖亦有官立免費學堂之設。惟學額不多。對於貧苦僑胞之及齡學童。仍苦無地收容。曾兆榮先生有見及此。因毅然提出刱辦義學之議。並先捐籌辦費一百元。力促其成。於是發出捐冊。徵得義學開辦費用二千餘元。隨委錢廣仁及司徒文煒兩先生爲學務主任。負責切實辦理。籌劃多時。乃設校址於本社右鄰。校長爲譚榮光先生。而以同人陳貫一先生等分負教職。均爲義務擔任性質。其時爲民國十年間事也。其後當地政府據視學官員之呈報。知本社義學辦理妥善。成績超卓。乃年致補助金。且給額逐有增加。後更以本社義學日有進境。因並於本社義學中選錄官立免費生多名。以示獎掖焉。

其時社務。亦能與時俱進。而戲劇部更成績斐然。讓該部先後禮延得劇界名宿如雷公祥及李壽彭（即正生福）兩先生爲教授。同人等除排演改良勸善。振奮民心之新劇多齣外。更能涉獵舊劇精華。如李善卿先生主演之《高平關取級》。鮑少莊先生與余之《棄楚歸漢》。梁金堂與余子徽韓所合演之《三娘教子》。而余亦聊附驥尾。學得《六郎罪子》《平貴回窰》等劇。同爲李壽彭先生所授者。故同人等見陣容頗盛。不禁躍躍欲試。以爲儘可出而面世者也。醞釀多時。苦心排練。乃卒於民十一年。壬戌歲春。作本社正式成立以來。獨自辦理之第一次公演於本港太平戲院。並聲明售券所得。概撥爲本社義學經費之用。連演數日夜。得款數千元。初試啼聲。成績雖不敢云優。然而義學經費賴以維持。抑亦不負同人等多時排練之苦心。私衷彌覺快慰也。

九龍僑民學校者。本爲余友曾若顏先生特爲造福半島失學兒童而獨力刱設者也。民十一年夏。曾先生因有遠行。不能兼顧。自願移歸本社接辦。本社以棉力尚堪兼及。乃決接辦。並改名爲「鐘聲慈善社義學第二分校」。教師則聘盧硯堅先生擔任。其後又以辦理得法。復荷政府之資助獎掖。堪與第一校同感榮光也。同時本社深覺僑胞之成年失學者。爲數想亦甚多。但所辦之義學兩所。則純爲兒童而設耳。故爲年長失學如勞動界之公餘補習計。又於第一校內附設免費夜學。其先則純爲漢文性質。而側重珠算及普通應世文字。其後因徇鄭雁名先生之動議。改組爲中英算之補習夜校。性質仍屬免費。另由同人張煜文先生義務擔任講教英語。蓋爲適應本港特殊環境之失業勞働界需求使然也。

擴充社務與籌賑潮汕風災

本社自經在太平戲院爲籌募義學經費之公演。及舉辦籌賑「南兵北旱」之運動以還。社會各界人士。對於本社服務精神之認眞。組織辦理之妥善。均生深刻良好印象。是故社中經費。雖因辦理事務。範圍擴張。而大感窘竭。社內一部份人心不免稍現惶懼。惟

余等瞻前矚後。不獨深覺事尚大有可爲。且中途餒卻。抑亦爲國家社會所不容許者。故同人幾番商討之後。李善卿先生即提議舉辦第二屆徵求社員運動。結果徵得社費數千元。於是社務反見銳進。是時除將社務大加擴充。並設立遊藝部。先後辦有排球隊。參加本港各項競賽外。又辦雀鳥比賽。夏季游泳會等。並添置樂器與戲劇上應用之服飾導具畫景焉。

此次舉行第二屆徵求社員運動。其結果不獨爲本社未來延續之巨力。抑亦更爲本社日趨發達之肇端也。故本社評議部乃倡議對是屆徵求運動之發起人。而曾積殊功之李善卿先生。有所嘉獎。同時旁及多年義務肩任義務教席之鮑少莊先生。同人等僉以事本嘉獎勞積。而啓後效。故均樂爲和議。卒酬資公宴李鮑先生。並致贈鮑先生銀杯一隻。而李先生則除贈以銀質煙盒一具外。另附公函嘉勉焉。

民國十一年。潮汕一帶。颶風洪水。相繼爲患。災情慘重。爲該地歷年所未見。本社鑒於前次舉辦籌賑「南兵北旱」時成績不惡。因又決議繼續舉辦沿門勸捐。曾兆榮先生是次更親擎一紙紮之本社社徽（大鐘）。冒雨引隊先行。三晝連宵。卒亦籌得善款至萬餘元之巨。交由東華醫院代爲散賑。同時。本港各界亦因是次災患而舉辦賣物賑災會。場內關於戲劇及音樂等遊藝事宜。亦由本社派員主理。成績之佳。爲全場冠。事後接獲遠近各方對本社嘉獎鳴謝之函電。紛如雪片。同年秋天。本社爲辦理慈善事宜。範圍廣闊。動用財物。爲數殊巨。且遇緊急當斷之事。每感臨時募款之不易。倘無相當基金貯備。於辦理殊覺窒礙。因又舉辦遊藝大會。募得「慈善基金」六千餘元。於是嗣後社務更見精進。對於社會上之需求。靡論巨細。均能隨時妥爲應付。故得荷國內外有識人士所讚許。本社爲本港慈善社團之巨擘者。信有由也。

籌賑三江水災及創設西樂部

民十三年夏秋之間。我粵三江地方。同患大水。災區遼闊。情況嚴重。不減昔者乙卯之役。本社獲悉慘狀。已有籌賑動議。同時接准肇慶商會函請本社代籌賑款。因又再接再厲。作第三次之列隊沿門求賑。而其規模。較之上兩次者。尤爲偉大。除港九兩地分隊巡行外。並僱就小輪艘。巡迴海面。向浮居水上之人士呼籲求助。結果共籌得善款港幣一萬六千餘元。事前本社欲引起社會人士。對是次水災情況何等嚴重之注意計。因對各方有關之確訊的報。廣爲蒐集。編印傳單。先後三次派員沿途散發。使僑胞目睹慘狀。居安思危。知所警惕。更促其樂意傾囊者。如曾兆榮先生所介紹。親攜現金五百大元來社捐贈。而自晦姓氏之「有心人」先生。及育才書院乙組籃球隊全體隊員。於比賽球藝時獲冠軍。該校當局本備款擬置獎章頒贈全體隊員者。隊中諸子因獲讀本社傳單。大爲感動。卒請准該校當局停發獎章。將該款全部移贈本社。以助賑務。及其後本社不論水陸出巡時。深得各界踴躍投捐等情。則不能不拜傳單號召呼籲之功效所賜也。

同時。本港各又因籌賑是役水災。開辦賣物遊藝會。仍請本社主理遊藝事宜。所得善款。爲數亦甚可觀。事後。除蒙各方面函電鳴謝及嘉許外。並承東華醫院特製大銅鐘一座相送。藉誌善績。而留紀念焉。

本社劇務。向稱發達。自前任教授李壽彭先生。不幸於民十一年歸道山後。該部曾先後聘得何煜雲及李金發兩先生承之。新編劇本。多含勸善懲惡。移風易俗。或則振奮人心。導人團結愛國等意義。憶余曾與林粹甫梁金堂兩先生。亦編得《烟花淚》及《眞情俠》等劇。倖獲藝林推重。同人等興趣勃發。因又合力編排《五族共和》一劇。更盡發瞶啓聾。勉勵同胞。使能相親團結。愛國禦侮之深意者。同時又將音樂部改組。分別設立爲中西音樂兩部。中樂部計分高初兩級訓練。同人何澤民。潘賢達及司徒文煒三先生分任教授。至於西樂部之開辦費。則由鄧頌角先生撰文爲捐冊。頌與同人分募捐。而自動樂助者亦屬不少。如前任學務董事陳禮陶。陸蓬山。曾兆榮。莫坤慶。陳庭耀先生等。即此中之著者也。成立後。廣購樂器。縫製全體隊員制服。委莫坤慶先生爲主任。聘余慧中先生任教練。於籌賑三江水災時。即首次爲本社致力。領隊前行。樂聲喧天。爲助聲威不鮮。嗣又每應社會上之需求。出而服務。

其小焉者。譬若喪殯導行。則亦常能邀得主事者之讚許。因而每役獲致捐助本社經費。至少亦二三百元以上者。不勝計數。故能勷助本社之經費來源者亦自不尠。

籌賑梧州火災及印行月刊

民十三年梧州大火成災。居民失所無依。飢寒交逼。本社當年評議員陳冠卿先生。是時適爲行走港梧之廣雄輪船船主。聞訊急回社據情報告。本社因即委余及勞名山先生。隨附陳冠卿先生輪。攜備棉衣數千襲。及大宗麻包乾糧及藥物等。親到災區散賑。並將目睹當場慘狀。攝成照片多幀。攜返公諸社會。冀引起旅港人士之注意。而收後來賑務之助焉。

是年冬。同人等以社務紛繁。社員衆多。且有遠居外洋者。爲使內情外達。納同道而資號召。推進社務而發揚善業計。乃決發行月刊一種。由鄧頌角先生主理編輯。而何澤民。錢廣仁。李善卿。梁金堂。蘇燦文。司徒文暐。何洛孫。何柳堂。林粹甫。梁竹君。羅澧銘。李獻良。辛祖榮。辛祖焜等先生及余義務分任撰述。內容除將社務按月公佈。以徵信史外。並有理論。文藝。曲鈔。劇本。諧乘。雜錦等刊載。無非勸人爲善。改良風化。鼓吹團結。與乎提倡藝術。促進文化之意而已。果也。自第一期於翌春問世後。風行海內外。月出一千六百餘份。而南洋各地之來函訂閱者。日有加增。惟以印刷費及紙張成本過重。全部費用。竟月需三百餘元之巨。而所收收費額不多。蓋志不在藉此謀利。而側重於慈善宣傳。其後卒因工潮所扼。於第九期出版後。無法繼續。竟告夭逝。惜哉。

擴充義學及贈醫

本社對於社會慈善事業。靡論巨細。苟有利於社會國家者。均盡力以赴。務臻於成。又常瞻前矚後。自我檢討。觀察已有舉辦。或方在進行中之各項事務。研究其有無遺憾之處者。故本社厥後能飲時譽而不稍替。端在社中幹部同志之不息不懈。唯信唯忠之服務精神所推動使然。誠非僥倖獲致者也。茲舉其淺而易見者而言。譬諸舉辦義學。本社曾於港九兩地成立兩間。成績優美。不獨深博社會人士之獎譽。即港政府亦年助巨金。及拔選本社義學中之優秀份子。升入官立學堂爲免費生焉。故本社於一方自慶不辱社會期望。一方又感救濟失學兒童之範圍與力量仍有未足。尤以本港西營盤一區及齡失學之兒童爲夥。乃於民十四年春。在該區第三街處。添設義學第三分校。同時又以僑胞寄身洋場。日常接觸。對於英語之知識。實不可缺。爲使成年僑胞之失學者易於獲益計。乃將附設之夜學改組。分別設立「英文夜校」及「漢文夜校」。性質自屬完全免費。以惠我半工讀之僑胞。

雖然。本社對於學務之擴充。仍不敢自云滿足。只以限以經費。未能再多設辦其他分校耳。適遇莫晴江先生。鑒於本社之孜孜不倦。努力爲善。乃自動將其自建於油麻地偉晴街之物業。撥出第二號之二樓。免收租金。借作校舍。本社因利乘便。寧減縮其他經費。亦勉爲籌撥。以作除租金外之第四分校經費。而竟其功。嗣此。本社已有日校四所。及夜校兩班。分設於港九兩地矣。

同人鄧頌角先生之令兄士良先生。爲粵省名醫。曾於遜清政府時。考取一等醫學士。歷任博羅縣官醫院院長。兼醫官等職。其後來港懸壺。醫譽極好。鄧先生聞本社行善不倦。獨未及施醫。經頌角先生道及。並云士良先生亦允本社效力之意。奈本社經費不敷。雖欽佩其志。然亦未敢舉辦。余以贈醫亦濟世之道。乃毅然提出此案。徵得社中同意。所有費用。概由余個人負担。卒將余開設於依利近街之三興號小店借出。請士良先生義務担任醫席。凡屬勞苦貧乏之僑胞求醫。診金分文不受。而顏其名曰「鐘聲慈善社贈醫所」焉。

初遷社址發展社務

民國十四年三月一日。爲本社第三屆徵求社員運動開始。共分「鐘鳴驚宇宙　聲振遍環球」大隊出發。全屆統計徵得銀數九千餘元。銀數成績之冠軍者。爲本社現任總務部副主任蘇燦文先生。得銀共三千七百餘元。余則只徵得九百元。誠望塵莫及也。蘇先生自民國九年本社改組前即已入社。歷任本社副社

長。司庫。總務等要職。生平爲人慷慨忠誠。對人則推誠相見。救困扶危。對事則廉潔自持。傾力以赴。故本社歷年來艱險波濤屢出。常賴蘇先生隻手回天者。厥功不鮮。同時蘇先生在社會上交遊廣闊。譽滿士林。與遊而慕名者均相交推重。故歷屆徵求運動。其成績最佳者。常爲蘇先生所領之一隊。該居成績如是。實有由者也。

民十四年四月（即農曆乙丑歲三月間）。同人等以干諾道西三號四樓之社址。過於僻狹。蓋其時社內各部已粗具規模。於處理社務上時感不適於用。因將社址遷於德輔道中一百八十八號（即康年儲蓄銀行）四樓。並由同人捐出款項。以爲搬遷及裝修費。並認購家具贈出。以盛社容。（按是次捐助者。駱運生先生認購桌椅全副價銀一百六十元。蘇燦文先生。陳桂芬先生各認購地氈一張。價銀共二百元。楊永康先生現款五十元。伍登先生現款五十元。杜少波先生現款五十元。蔡芸庵先生。黃日和先生各十元。陳廷耀先生。梁玉堂先生。李獻良先生。林梓甫先生各五元。余亦勉隨各同志之後。即捐現款一百元。此外另有溫高先生認捐全部裝修費用。冼占鰲先生認捐全部粉飾費用。錢廣仁。李善卿兩先生合送大鏡一面。梁金堂先生送掛壁時鐘一個。捷成公司送柚木坐椅全副十陸張。梁竹君先生送磁花盆十對。蔡子銳先生送三角燈架一對。凌笏朝先生送社旗一面）。

其時社內除原有各部外。並增設酒水。桌球。閱書報室。辦公廳及會客廳等部份。此外又加設午膳會。以利社友公餘就食聚歡之所。又組織網球隊。桌球隊。常與外間社團競技。數次獲致冠軍。而遊藝部又倡辦夏季游泳會等。於是社務益爲發展。社員之眾。不下數千。即間有外賓蒞臨。亦爲之讚羨嘉許焉。

創設廣州分社及代廣州普濟三院籌經費

本社自設立以來。因先後各同人均能熱誠濟世。成績斐然。博得社會好評。故余有先在廣州設立分社。以爲將來推廣慈善救濟事業遍及各地之先聲。提議於眾。亦蒙採納。既決。遂委其責於余。余時方任戲劇主任之職。立即動程。既抵廣州。邀訪故舊。道及來意。均荷贊同。遂擇得西濠口某大廈爲分社址。其始。分社宗旨。亦與本社夙所秉承者略無異致。只能從事社會慈善事業。對於政治一門。絕不涉及者。乃分社成立後。內部得力同志。不少爲政海紅員。不幸其時政局商遇波動。牽涉所及。分社亦爲影響。故不二月。仍未開幕。使告夭逝。查此次本社對分社自始至終。物質上雖未嘗損及。但如是夭逝。實覺遺憾。而余則以奔走營役之故。個人竟大破慳囊。耗達千元以上之巨矣。

民十四年三月間。接廣州普濟三院來函。請本社代籌經費。查普濟三院在廣州素享盛譽。年中收容老弱盲人及施醫贈藥。散賑棉衣粥飯等所需其鉅。近以經費支絀。恐難爲繼。因慕本社名。函請代爲籌劃。辭懇情切。勢難緩卻。因決聯合港中各社團合辦一遊藝會。由本社擔任演劇。以資募集大宗善款。其後果不辱命。籌得巨款。匯交廣州普濟三院。而此次遊藝會之節目。無異本社戲劇部之成績表現。故本社之名。亦隨之而益彰。嗣後凡各社團。每有籌款之舉。亦必以邀得本社戲劇部參與爲榮。蓋不如是則唯恐其號召力之不足也。

民十四年之遊藝大會

本社事務紛繁。而款亦巨。年中除社員繳費。及荷社會有心人自動捐助者。以資挹注外。其不足之數仍巨也。加以歷年積壓。至使借欠各數。無法清償。此時轉圜之計。唯開辦遊藝大會。以作籌款清償而已。故是年又擇定十二月之十三十四兩晚。在太平戲院舉行遊藝大會焉。

是次遊藝內容。極盡豐富之能事。蓋除本社同人各部全力參加外。並蒙各地知名之藝術界。亦惠然肯來。同襄盛舉。尤難得者。則爲由滬回港之音樂名家呂文成先生亦適逢其會。故成績乃異常優越也。呂文成先生爲粵之中山人。自幼隨其先君旅滬營商。因其姿資聰穎。且天賦歌喉。除精通各種樂器外。復能自鼓揚琴。高歌一曲。其歌則先以粵中固有之曲調爲規矩。滲入北曲腔韻。一曲之成。瑰然新譜。其御樂器也。則以二胡最著盛名。二胡原爲粵地樂壇所少見。抑亦未嘗

爲人所引用者。呂先生以其音韻清越。大有可取。乃加意改善。配以鋼弦。而其奏法亦大加研究。與別不同者。御之成調。誠使人有不知肉味之感。呂先生挾藝周遊乎津漢滬。遠及國外。所至之處。實至名歸。其先北京本有一所謂二胡王者。一經公開演奏。其人亦自嘆不如。因是呂先生竟博得全國二胡王之榮銜而歸。其來港也。實得錢廣仁先生之邀。因錢先生其時方灌一「新月唱片公司」。情商禮聘呂先生出其得意之作。灌爲唱片。適有餘暇。邀與南遊。並介紹之與本社同人相見。後聞本社有開遊藝會籌集經費之舉。乃毅然參與表演。事爲外間所悉。爭相購券。故成績之佳。實出意外。雖云衆擧易舉。然呂先生之功。誠不可沒者也。

小康時期及舉辦馬票籌款

由民十五年以迄民廿二年間之一個時期。本社社務。均在正常之情況中進展。經費雖有時亦難免不敷。惟一經籌劃。便能迎刃而解。故可稱曰小康時期。以示有別於處在驚濤駭浪之中者也。

民十五年秋。開同人大會改組社綱。其中最爲重要者爲明文規定本社宗旨乃不涉政治。及「惟商號團體無選舉權」。蓋前條則因本社份屬僑外慈善社團。而民國成立以後。本社所致力於國家社會者。已側近救濟之慈善事業。非若鼎革前之目的。在反清復國運動矣。爲免多招事端計。故明文規定是條。以絕外人之間有借事生端者。至於後條之規定。則不欲使純爲社會國家服務之本社。萬一至爲某一方面之勢力壟斷操縱也。社綱改訂以後。相沿至今。其中雖亦有稍有變更。然大致上亦無若何特殊異動也。

同志董文朗先生。營商於江門。以廣州分社不幸夭折。甚覺惋惜。及糾集當地之志趣相投者數十人。函請本社准其在江門設立分社。本社在互助精神下爲。發展慈善事業之宗旨計。許其沿用「新會鐘聲慈善社」名義成立。並賀以鏡屏。以盡頌祝。而示聯繫之意焉。

本社經費有限。而開支浩繁。苟無款項時加挹注。則常有巧婦難爲無米炊之嘆矣。本社於民十六年始。曾舉辦獎券以籌經費。其辦法先定獎券之發行額爲若干。所得券價。以一半購備物品。以爲得彩券之獎品。其餘一半。則撥爲本社經費。獎券頒發與社內同人認銷。居期當衆開彩。以示大公。此法手續雖覺略煩。但以不假外求。復無若何盛大鋪排贅累。不能不認爲一籌款之妙法也。故其後亦曾續辦多次。社中經費。賴以裨助者不少。

民十五年。本社嘗與廣州南武學校。合辦遊藝大會。籌款一次。成績極佳。民十六年。本社假座太平戲院舉辦遊藝大會。同人黃季熙君。親自普省。與南武學校接洽。續演二天。聯合籌款。並承南國女藝人紫羅蘭小姐熱心參加。粉墨登場。港中僑訊聞訊。爭先訂座。百元名譽廂。早於公演期前全部沽清。是役收穫。異常美滿。同年夏間。又在本港利園。舉行遊樂。門券所得。撥充本社義學經費。及擴充社務之用。一連七天。內部遊藝。種類甚多。莊諧俱備。雅俗共賞。紫羅蘭小姐。當仁不讓。重爲馮婦。再度義演。同時復得女劇家靚華亨小姐等。義務客串。爲本社籌得鉅資。其光榮勞績。樂善不倦。使人永留深刻印象。而致其感謝之忱者也。

本港賽馬會。本辦有搖珠博彩之大馬票者。每屆開辦。居民投買其衆。間有社團亦得政府允准。仿其方法另行舉辦者。從而抽取佣金。以資彌補社團中之費用。本社以事屬可行。因決請政府。每屆均辦有大馬票一種。佣金所得。無異爲社費之一枝生力軍也。

本社前辦有月刊一種。月刊停歇後。復先後辦有年刊特刊等。其後以社情不克時相外達。故又辦有小型三日刊。奈因辦理不得善法。不數期又告停輟矣。

本社原始之發動力爲戲劇。而相沿迄今。社內組織亦以劇部稍覺健全。蓋以戲劇感人之深。誠足以匡社會教育之不逮也。故本社時有舉辦「鐘聲劇團」之設。假本社劇部爲策源地。墊資借物。搜集人才劇本。從而督促練習。事成。又使其獨立組織。另委監督若干位。以爲輔導之責。但彼此訂明嗣該劇團於開演後。其溢利須撥回若干成。以充本社經費。

民二十年秋。我粵三江水勢之災。香港東

華醫院發動籌賑。本社被邀協助。沿門勸捐。合兩日夜之力。捐得善款壹萬餘元。成績亦算不弱也。

本社籌建泳場經過

本社之舉辦游泳。其始本爲遊藝部所附設之夏季游泳會而已。至民二十年後。以游泳亦爲健身之道。本社既有排籃足球及桌球之舉辦。且常參加本港之各項公開比賽矣。何獨於游泳一道。則付缺如乎。故乃決計自設泳場。以爲社員健身之助。由同志李獻良君提出。衆無異議。遂成立籌建泳場委員會。積極進行。擇得西環之濱。以爲泳場之址。隨請已故當任社長黃廣田君。稟請政府。准予暫蓋竹棚應用。其後逐漸改進。建爲三合土泳場一座。內分各級泳池。並附其他娛樂設備。佔地比前更廣。又賴黃君之力。再度向政府請求。今者本社泳場。欣欣向榮。爲西區獨一無二之樂園。而當日奔走經營之黃社長廣田。已駕鶴西去。追念前勞。能無戚戚。至本社泳場建築時。中間一度爲經濟所限。致工程停滯。計不數者。數逾萬金。幸得永遠名譽社長現任正總幹事之劉毓雲君。以其個人名義作保。代向廣東銀行揭款二千元。後卒由劉君捐銀二千元。以償還該項揭款。又得同人雷蔭蓀君。蔣法賢君。及馬伯文之尊翁馬觀順君。蘇燦文君等借助多資。而當任義務司理凌笏朝君。亦經手借入款項相助。始能完成全部工程。循至於今。蔚爲港中泳場之表表者。每年均舉辦水上遊藝會數次。及端節競渡。藉娛樂以籌集善款。前任港督羅富國君及華民政務司各軍政大員鉅紳富商。亦紆尊降貴。蒞臨參觀。是則不能不引爲本社之榮譽也。

危而復安與修正社綱之經過

民二十年間。本港受世界不景氣潮波動。商場冷落。百業凋零。影響所及。本社經費來源。亦因爲之短絀。又以泳場落成。支銷突增。所謂捉衿見肘。時有牽蘿補屋之慨。其首受影響者。則泳場方面。已積欠工薪水電等費已屬不菲。於是社中事務。遂爲阻撓。即房租一項，已積欠數千矣。翌年。余受廣西省政府航空處之聘。任英文教官之職。衣食驅人。實非得已。在任一年。得友訊知社內中堅份子如劉毓芸先生不幸爲病所羈。床第纏綿。其私人業務。均告停頓。對於社務。亦覺心有餘而力不足。雖復時加問訊。奈何爲病所阻。以至無從攝理。而蘇燦文先生又因私務離港他適。海天相隔。難濟燃眉。於是社址暨各義校之房租。越積越多。僱員薪給。無法支付。甚至連膏火之資。亦難爲繼。最難堪者。則竟連電燈。電話。亦因欠費過巨而被停止供應。朝夕岌岌。人心惶惶。尚何暇策進社務者乎。

其時余在桂省。頻獲社友函催。着余回港籌商救濟。煞因聘書所限。無法抽身。五中如焚。坐臥不安。徒以鞭長莫及。惟有束手唏噓而已。期年。聘約期滿。蒙當軸挽留連任。余以關切本社存亡。乃毅然謝絕。兼程回港。轉任職於高路雲律師樓。本社僱員葉強先生。每日來就余商。罄述種切。知彼等不僅枵腹從公。而本社壽命。亦危在旦夕。事機急逼。不容稍緩。余乃先墊款項。以濟彼等膏火之費。復走商於同人錢廣仁。江振華。林建鹿。黃松友。盧國棉。陳耀棠。吳鳳洲諸君。先後籌借者數次。隨後又奔走呼號。招集新舊同人。懇切求助。於是先行找結電話電燈等費。免使社務陷於停頓。語云「人窮斷六親」。其實社會間亦何莫不然乎。本社當此危急存亡之秋。內則人心渙散。勢成瓦解之局。外則債台高築。形同涸轍之魚。幸有人焉。力挽狂瀾。既任勞而任怨。復出力而出錢。卒賴其回天之力。重補金甌。始有今日銀禧紀念之慶。則其挽救本社之豐功偉績。當與本社共垂不朽。而其樂善好施。悲天憫人。憐孤卹寡。扶危濟困之善因善果。尤足使受惠者沾恩。聞者景仰。其人爲誰。乃海外知名之雷君蔭蓀是也。君粵之台山人。爲港中大紳。商業巨子。歷任東華醫院保良局總理。凡百善舉。莫不熱烈勳助。素得僑胞欽敬。婦孺知名。自加入本社以還。除慷慨輸將外。對於社務之推進。均親力親爲。盡其所能以赴。方余自桂返港。值本社在風雨飄搖之中。竟至連社長一職。亦無人允任。其時君適任本社總務部長。（後因向祖國內政部立案。改稱總幹事。）何堪目覩此巍然獨存

之平民慈善社團。傾頹於一旦。且本社倘不幸而傾覆。其影响失學貧兒與難民者當極鉅。是豈君之所忍哉。故君惻然憂之。奮袂而起。以救亡爲己任。首先大解善囊。慨捐巨款。並以百忙之身。放棄私人職務。旦夕奔走於善長仁翁之門。不辭聲嘶力竭之苦。由是本社難關。幸賴君個人之力。得以安然度過。是則刱創本社者。曾君兆榮。中興本社者。唯君之功耳。民廿二年。得君主持將社綱修正。社之基礎。從斯奠定。社之組織。得以健全。亦君所賜也。丁斯時也。社運雖拜君賜。危而復安。然社長一缺。就是空懸。後承同志梁威林君。與余多方設法。懇得幸玉銘君。慨然負此巨艱。暫肩社長之任。然後不致有群龍無首之嘆焉。

在狂風暴雨中遷到今址

其時不僅社址及各義校積欠房租甚巨。即各教員亦無形中停薪留任久矣。於是又商得關樹宗。江振華等先生出錢出力。以解窘亟。一方面復由余面乞本社業主康年人壽保險公司理人李星衢先生。請准將積欠租金。暫不追究。將所籌借得來之款項。撥出一千元。先作償還一部。其餘准由余簽立欠單。交其收執。一俟將來社費充裕時。再行填還。同時。分別託人就商於各義校之業主。懇將宿欠留待異日攤還。並保證嗣後租金按月清繳。其中第三義校之業主爲昌盛銀號。其少東余君。本於高路雲律師樓與余同事。余因就近乞其代爲說項。結果卒允收回宿欠之一部份。其餘概撥作捐款。以助本社經費。至是各處欠租輟轉。均幸暫告一段落。同時隨將德輔道中一百八十八號康年人康保險公司四樓之舊址遷出。改遷往現在本社所在之地點。社址遷移後。社長幸玉銘先生即頒發捐冊。使同人分頭向新舊同人及各界求助。經費漸覺充裕。其後下屆新社長產生。陳鑑波陳蘭芳兩先生衆望所歸。當選大任。荷兩位陳先生極力支撐。鼎力維持。社務又漸由絕續存亡中之危關度過。復趨平康坦途。然於覆滅之門者狂其間實不容髮也。

陳蘭芳君一柱擎天輸財出力並爲本社向祖國備案註冊

民廿四年副社長陳蘭芳先生。受全體同人擁戴。首度膺選。繼陳鑑坡先生之任。爲本社正社長之職。先生令聞廣譽。久已蜚聲全港。中外同欽。對於慈善公益事業。素能熱誠贊助。當其就任伊始。值本社危關初度之際。經濟之拮据。人才之缺乏。在在足爲社務進展之大影響。先生素勇於負責。樂善不疲。尤深明慈善事業。非財不行之旨。故慨然捐助鉅資。復奔走呼籲。爲本社籌措善款。並積極延攬人才。推進社務。事事親爲。傾力以赴。連任正社長及今。其辦事之努力。捐款之慷慨。與愛護本社之熱誠。數年來如一日。未嘗稍懈。爲本社歷任社長中功績最高之一人。本社得先生之領導。社譽日隆。社務猛進。匪獨本社之幸。抑亦港中失學貧兒與難民之大幸也。其就職後之新獻。爲本社向祖國政府註冊立案。誠以本社雖曾爲本港政府認爲合法團體。且稽諸事實。則本社歷次舉辦籌賑事宜。早已飲譽國內外。惟自成立後。始於未嘗向祖國政府備案註冊。未免美中不足。且亦非固本之道。蓋本社於祖國政府。仍無明文認定爲合法之海外華僑團體也。先生有見及此。坐言起行。爲本社謀正本清源。追宗固本之計。適是時我中央僑務委員會顧問郭恨劫先生因公來港。與本社當年宣傳部長黃燕清先生友善。承黃先生之介紹。荷蒙郭先生親臨指示。並不辭跋涉。親攜各項文件。自乘民航機晉京爲本社請求備案。後據查本社善果功跡。彰彰可考。譽滿海外。況復辦理完善。無可非議。惟以本社組織。向來分部辦事。於中央頒佈之民間社團組織條例。稍有不符。乃指令改部爲「股」。「部長」改稱「股主任」。其餘尚無不合之處。因予批示照准。從此本社得祖國政府正式承認爲海外合法之華僑慈善社團。誠本社最光榮之盛事。然微先生之力。曷克臻此乎。

籌款購機恭祝 蔣委員長五秩榮辰

民國廿五年秋。爲 蔣委員長五秩榮辰慶典。因有獻機祝壽之舉。全國同胞翕然景從。海外華僑。望風響應。誠盛事也。本社對於祖國。素極關懷。焉肯自甘落後。遂成立購機祝壽委員會。舉出委員十九位。並得華南

電影界參加。隨即致函華僑恭祝　蔣公壽辰紀念會。並附沿門勸捐辦法五項。請轉呈華民政務司准予施行。幸蒙俯准。乃決定國曆十月十四日起出發。先期在全港各報章。刊登啓事。聲明所有勸捐員均佩白地紅字鐘形徽章。以資識別。而昭愼重。凡熱心捐助在一元以上者。均有臨時收據發回。如捐款在一元以下者。請該捐款人自行投入銀箱內。所有捐冊及臨時收據。均向華僑恭祝　蔣公壽辰紀念會領取。所捐得之款。不拘多少。盡數繳交紀念會。以示大公。除華南電影界全體參加。舉出吳楚帆君等爲領隊外。尚有香港西南中學。光華中學。光中女校。梅芳女校。孔聖會學校等員生熱烈參加。會同出發。本社正社長陳蘭芳君。副社長劉景清君。皆親任領隊。余亦附驥尾。計共分爲九隊。並議定電影界向雙號門牌勸捐。本社則負責單號門牌勸捐。是日也。同人等背負白布。手執布旗。上書鐘聲慈善社華南電影界聯合獻機恭祝　蔣公壽辰籌款沿門勸捐隊。浩浩蕩蕩。由本社出發。所過之處。萬人空巷。相爭解囊。至下午二時。在大同酒家進午點。收隊時則齊集華商總會。將所捐得之款。繳交紀念會點收清楚。查自十四日起。至二十日止。中間休息一天。第一日本社成績。達千餘元。由本社社員經手。募得無名氏一位認捐五百元。並荷東園西餐室捐助十四日全日營業收入四百餘元。各界人士捐助品物甚多。總計六日間本社共捐得銀陸千九百餘元。電影界捐得銀二千四百餘元。連沽物合計共得銀一萬元以上。蘇燦文。黃燕清兩先生。榮膺領隊冠軍。而豚兒徽韓。亦倖獲冠軍。余心因以滋慰。事後在本社泳場拍照。以留紀念。全體職員參加拍照者。二百餘人。另有領隊冠軍個人相。群隊冠軍相。凡十餘幀。俱由正副社長報效。復有袁成金君。報效活動影片全套。其經過盛況。當時全港各報。均有記載。茲僅記其大略而已。

籌集棉衣運綏與舞龍大會籌措義學經費

民廿六年。綏邊事發。本社同人召集會議。籌款救濟。初步計劃。首先徵集棉衣。因派員分赴內地收買。其時棉價陡漲。一時難集。然憫彼災黎風雪交侵。豈容稍緩。因決將先收之棉衣百件。運綏散賑。以救濟眉。是年五月。値本埠恭祝英皇加冕銀禧慶典。唐溪黃承慶堂紗龍來港參加助慶。本社爲籌措義學經費。因徵得黃承慶堂諸君同意。擇期於月之十五十六兩晚。假灣仔利園對面香港遊樂場爲地點。舉行舞龍大會。及秋色展覽。來賓踴躍參加。舞龍壯士。落力表演。故技術異常精彩。博得掌聲如雷。收穫成績美滿。殊不負黃承慶堂與本社同人一番辛勞也。

籌賑九省旱災與淞滬兵燹

同年。西北川陝甘寧黔蘇浙皖豫九省久旱成災。據當時報章所載。四川全省一百四十九縣。受災者一百二十六縣。佔百分之八十五。河南全省一百零三縣。受災者九十三縣。佔百分之九十。四川人口七千萬。災民三千五百萬。佔百分之五十。河南人口三千二百萬。災民九百萬。佔百分之三十。其他各省。災情亦異常慘重。民不聊生。本社當任副社長劉景清君。首倡籌賑。正社長陳蘭芳君深表同情。並得全體同人熱烈擁護。遂致函東華醫院。請求倡導。本社首先發起籌賑西北九省旱災水陸遊藝大會。分四部辦理。蘇燦文。劉毓雲二君與余主總務。盧國棉。江振華。吳緻文。陳錫培四君主水藝。余與陳炳光。彭紹光二君主陸藝。黃燕清。楊一飛。劉永裕三君主宣傳。刊登啓事。昭告全港僑胞。定期國曆六月廿五至廿七日。一連三晚。由下午七時至十一時。在本社泳場舉行。入場券每張二毫。場內不設勸捐。先由劉景清君報效大會籌備費用五十元。復蒙廣萬隆報效煙花。遊藝節目。水上計有大龍。燈色。煙花。人扮龍舟打比賽。浮水術。（余親自表演）提燈泳。電影明星水上表演。陸上計有名家音樂。及名媛。明星。名伶表演。節目豐富。蔚然大觀。劉景清君公子兆彬。鉅源。及女公子煥桃。參加水上砌國旗表演。總計三晚成績。共籌得款二千一百餘元。由正副社長陳劉二公捐助。湊足二千二百元。親到中國銀行。匯交上海華洋義賑會支配。後得該會來函鳴謝。自經此役後。中外人士。對本社更有深切認識。咸予好評。本社之基礎。遂愈形穩固矣。

發表宣言二次徵集棉衣北運戰地施賑災黎

本社每年於隆冬嚴寒時。均施派棉衣。使貧苦大衆得以禦寒。自戰禍爆發後。北地繁榮。已成邱墟。嗟彼孑遺。飢寒交逼。雖嘗一度徵集棉衣。運綏散賑。然車薪杯水。莫補時艱。因於民廿六年十一月發表宣言。再爲災黎請命。二次徵集棉衣。北運戰地。施賑災民。並爲前方將士禦寒之需。即席蒙陳蘭芳君認捐二百件。郭顯宏。凌笏朝。盧國棉。辛子善諸君。共擔任募捐三百件。先送廣西第五路軍。托廣西銀行代運。餘款盡購救傷藥品。寄赴前方。隨舉行沿門勸捐。計共得款數千元。全數盡購棉衣。分運各戰地散賑。後得第五路軍李白兩將軍。與第四路軍余將軍來函鳴謝。

歡宴兩陳李蔣林黃諸君紀盛

民廿七。本社同人陳蘭芳。陳鑑坡。李炳森。蔣法賢四君。榮任保良局總理。楊永康。林培生。黃熾普三君。榮任東華三院總理。社會固深慶得人。闔社同人。亦引爲光榮無限。遂於國曆五月廿一日。假座本社泳場。舉行歡宴。裙屐連翩。觥酬交錯。一堂濟濟。大會群英。其熱鬧情形。爲本社近年歡宴中所僅見。

龍舟義賽爲城西方便醫院籌款

城西方便醫院。素以辦理得宜。成績優異見稱。惟向無嘗產。又無基金。歷年經費。均賴國內外善長仁翁捐助。軍興以後。羊城商業。首受打擊。各地貨運。亦受影響。方便醫院之捐款。一落千丈。比諸昔日全盛時代。相去何啻雲泥。至苦傷兵病人。望門投止。留醫待救者。人數激增。更使經濟困難之方便醫院。難於應付。因函託本社。代籌款項。本社既以慈善爲職志。自應一視同仁。值農曆端節來臨。乃舉行龍舟義賽。當任副社長劉景清君。報効佈景及龍舟費用。又報效獎品多件。及期。本社泳場遊人擠擁。觀衆踵接。盛況空前。得未曾有。卒亦籌得善款五百餘元。撥交方便醫院。後承該院正主席黎昌。副主席羅荔圃。伍伯良三君。覆函道謝。

一年兩度之籌賑難民水陸遊藝大會

自蘆溝事發。災禍頻仍。舉國哀鴻。嗷嗷待救。本社同人有見及此。因大發宏願。更爲大規模運動。舉辦籌賑國內兵災及滬戰難民水陸遊藝大會。定期於廿六年八月廿七日起。一連三晚。在本社泳場舉行。其中項目。舞火龍。舞火麒麟。水上煙花。水球賽。打擂台。水上提燈。二百咪及四百咪自由泳。蛙泳。一百咪背泳。五十咪自由泳。夜月龍舟。女子遊泳操。花式跳水。加插滑稽表演。陸上遊藝。瓊仙。月兒。小明星。惠芳。及男女著名音樂家臨場助慶。琳瑯瑰麗。蔚然大觀。正社長陳蘭芳君。親自爲火龍點睛。副社長劉景清君。則爲火麒麟點睛。場內觀衆擠擁。肩摩踵接。計共籌得善款三千餘元。由中國銀行匯交僑務委員會核收。分發散賑。民廿七年七月。戰區遼濶。難民傷兵日衆。畢就羊石一隅。被難災黎。流離遍地。觸目堪傷。方便醫院雖盡量收容。仍有應接不暇之勢。況限於經濟。力與心違。雖則本社昨年端陽節。舉辦龍舟義賽。籌得善款五百元。託大新有限公司匯交該院。以濟燃眉之急。然而區區之數。不啻杯水車薪。因再度發起籌賑難民水陸遊藝大會。定期國曆七月一日至三日。仍假本社泳場爲地點。先期由本社宣傳股主任黃燕清君。起草宣言。刊報於衆。獲得社會人士熱烈贊助。故節目此前次尤爲精彩。而其收效亦比前爲優。統計三日之內。共籌得銀四千元。其中尤以白崇禧上將軍捐助千元。允任本社永遠名譽社長。誠難能而可貴。是次善款分配辦法。共分爲八項（一）香港各界救濟華南難民聯席會佔一千元。（二）廣州難民救濟分會佔毫券二千元伸港幣九百元。（三）香港緊急難民救濟會建築平民宮佔五百元。（四）東華醫院佔五百元。（五）華僑日報捐救護車佔三百元。（六）九龍區贈醫施藥佔二百元。（七）捐助第廿九軍前方將士雨具防毒面具佔國幣五百元。伸港幣三百元。（八）廣東各界慰勞前方將士委員會佔二百元。後得李漢魂將軍來函鳴謝。當時港中各報。均有刊載。夫以一年之間。兩度舉辦籌賑難民水陸遊藝大會。竟獲如斯美果。足見社會人士贊助本社之熱心。誠足紉感也。

四次派員往新界散賑

本社自闢泳場後。每年均舉辦水運會數次。後由副社長劉景清提議。改爲籌賑水藝會。頗獲鉅效。國曆七月廿三日爲民廿七年第二屆水運之期。門券收入。計共籌得百元。另同人林培生君捐助毫券百元。全數撥捐方便醫院。同年九月又舉辦籌賑難民水陸遊藝大會。會期由九日至十一日。成績優異。所得之款。半送香港各界賑濟華南難民聯席會。半購買粵省國防公債。至於無人領取之債券。送交方便醫院收存。是年冬。戰火南燃。難民携男帶女逃入新界者。爲數不鮮。飢寒交逼。傷病堪憐。本社聞訊。立即派員前往新界慰問。並先由本社公款支撥四百餘元。購備棉衣。雜糧。藥品。凡三十號。出發急賑。隨召集緊急會議。定於國曆十二月四日。舉行二次賑濟。棉衣。麻包。乾糧。藥品。統查前赴新界散賑者。計凡六七次。蓋已竭其棉力矣。

提倡體育組織各項球隊

本社除致力慈善事業外。復提倡體育運動。如建築泳場。自備球桌等。實爲本社體運之先聲。近年更積極推進。不遺餘力。舉辦足球。排球。水球。乒乓等隊。而於足球隊舉辦之日。正社長陳蘭芳君。樂捐開辦費五十元。以觀厥成。現各隊均參加公賽。建下偉績頗鉅。翌年民廿九。參加小型足球賽。啼聲初試。一鳴驚人。奪建心加杯。爲社譽爭光不淺。

英賑華分會募捐委員會主任來函委託本社代辦萬緣善會

本社自成立以還。素抱爲社會人類服務爲宗旨。故外界社團委辦籌款之事。莫不竭其駑駘。熱烈贊勷。久爲社會人士所共仰。民廿八。英賑華分會籌建萬緣善會籌款。更向前方陣亡英勇將士及殉難同胞超度。由該會屬下之募捐委員會主任來函。委託本社代爲辦理。本社以事屬慈善。義不容辭。因召集各股主任。及社中同人，群策群力。一致參加。會場設於七姊妹名園遊樂場舊址。由夏曆七月二十晚啓壇。一連七晝連宵。大放三寶。並徵得羅浮山。鼎湖山諸高僧。及全港諸名道觀。庵堂。寺院。僧尼道侶。到場擔任工作。更得五會念佛團體唐德功居士。羅侯羅活佛。若舞大法師。到場經禮。壇場肅穆悲壯。佈置處處感人。該會更設募捐股。分五隊出發。又發出捐冊。分送港九各區商店及住戶。希望各界人士。踴躍捐助。故成績殊有可觀。

爲英國戰時慰勞會演劇籌款

民廿八。第二十屆職員選舉。陳蘭芳君。勞苦功高。深獲同志推戴。蟬聯正社長。而高卓君。則膺副社長之選。高君爲新世界大葯房東主。以蘇同志燦文君之介。樂捐五百元爲本社永遠名譽董事。翌年。又加捐五百元。就任本社永遠名譽社長。君爲人慷慨好施。當仁不讓。爲歷屆副社長之捐款最多者。且任事以來執行職務。悉力以赴。

民廿九四月二十號。本社聯合華商總會籌賑會。爲英國戰時慰勞會演劇籌款。除本社劇務股股員演劇。及中西樂員拍和外。並有名伶新靚就。黃少伯。陳醒章。羅舜卿。諸君熱心參加。座券先期沽出一空。足見僑胞樂善好施之踴躍。查是次支消費用。除院租。宣傳等外。概由本社負擔者也。同時香港難民及社會福利會。函請捐助棉氈草蓆。本社捐助一百元以應之。今歲七七紀念。香港各界賑濟華南難民聯席會。倡行素食。同時舉行戶內售花。委本社負派花之責。其餘收款各事。概與本社無關焉。

男女伶星贊助善舉熱心可嘉

本社劇務。除該股股員擔任外。並屢承伶星諸星贊助。故人才成就日多。藝術突飛猛進。爲本港慈善劇團首屈一指。回憶民十六之夏。本社與南武學校合辦演劇籌款。得電影明星紫羅蘭小姐欣然參加。年前又嘗得名伶薛覺先君。馬師曾君。白駒榮君。新靚就君。廖俠懷君。爲本社義務客串。表演其傑作名劇。盛名所致。獲益良多。本社藉諸君號召之力。籌得善款甚鉅。諸君當仁不讓。其熱心誠可嘉也。

紀述梁楊譚黃吳陳張諸同志服務之精神

在過去二十五年中。同志服務於本社。努力不懈。歷史深長者。其惟梁楊譚黃吳陳張諸君乎。梁金堂君乃本社老同志。歷來效勞於劇

務股。嘗屢任劇務股主任。精編劇。擅撰曲。該股之劇本曲白。屢得君之贊助。宏籌碩劃。建樹良多。其服務之精神。廿餘年如一日。楊永康君亦老同志。本社初葉。效勞於劇務者異常努力。並嘗慨解善囊。捐助五百金。爲本社永遠名譽董事。譚榮光君於本社籌備時。即報名參加。歷任本社義學校長凡廿餘年。爲社服務最長久者。當以君爲首選。黃君燕清。乃本港光華中學校長。自加入社籍後。即被選爲宣傳股主任。蟬聯至今。幾及十載。任事以還。宣傳得宜。故本社近年舉辦之籌款購機祝蔣壽辰。籌賑西北九省旱災。及籌辦難民水陸遊藝大會諸偉舉。均賴君宣傳之力。收穫美滿效果。至於吳緻文。陳錫培二君。服務本社泳場。訓練水藝員。數年來不遺餘力。成績驚人。張瀾洲君亦熱心社務。時有貢獻。余紀述本社廿五年來之史略。何敢湮沒諸君之勞績。特表而彰之。使知諸君服務本社之精神與魄力。誠非他人所能及也。

補述購機祝壽與籌賑九省旱災

本社近年兩大偉業。購機恭祝　蔣公壽辰與籌賑西北九省旱災。其事已見前文所述。煞猶有未盡者。茲再爲文補敘之。查該兩項偉舉。乃前任副社長劉景清君所提議。而劉君之欣然參加入社。爲本社致力者。似具有宿因。當民廿四年間。本社在狂風暴雨中。得總務部長雷蔭蓀君竭力維持。難關雖倖甫渡。然動盪之後。基礎未固。經濟拮据。捉襟現肘。余目睹艱危之狀。自恨挽救無方。亟謀延攬人才。重興社運。是年秋間。偶俗於本社泳場。值劉君景清乘車經過。道左傾蓋。並及本社情況。劉君素性慈善。深致嘆惜。余乃敦聘出勷艱巨。劉君毅然首肯。同年九月。報效本社水藝會獎品多項。並親臨頒獎。是爲劉君熱心社務之先聲。翌年。得同人擁戴。被舉爲副社長。君任事務求實際。不慕虛聲。故就職未及旬日。即發動籌募款項恭祝　蔣委員長壽辰。是役也。收穫成績逾萬。社譽一鳴驚人。然君慨然午餐。及過海車舟費。每日冠軍隊與個人冠軍相片十餘幀。已耗費不貲矣。冬十一月。泳場因積欠電費。地稅。差餉。逾期未繳。君自解囊出款百元。清償積欠。民廿六之夏。西北九省有荒旱巨災。情態慘重。餓殍載途。君首倡籌賑。本社欣然接納。爲全港慈善團體倡導。義旗一舉。僑胞響應。卒籌得善款數千元。滙呈中央賑務委員會散賑辦理。經此兩役後。本社信譽。震播全國。海內外人士。咸予好評。本社基礎。亦從斯奠定。君於本社。可謂中興柱石。信非虛譽也。民廿七。君徵得白崇禧上將軍允任本社永遠名譽社長。樂捐港幣千金。查捐助千元於本社者。當以白上將軍爲第一人。本社以君勞苦功高。特贈以第十五屆徵求冠軍獎。用留紀念。余書至此。偶憶君之個性。君素沉默。寡言笑。惟每於議席上提議。必有獨特卓見。處處從慈善方面着想。即如本社泳場。每年例開水上遊藝會數次。以提倡體育。促進康健爲宗旨。君提議寓慈善於體運。故民廿六年八月間例開之水藝會。改作賑災水陸遊藝大會。計共籌得善款二千五百餘元。統匯中央僑務委員會賑濟難民。自後水藝會。均本斯旨。誠開源籌款之善策。爲本社慈善事業。增加力量不鮮。胥拜君之賜也。君愛好體育。夏季常沉浮綠波間。其女公子煥桃。亦水運健將。常代表本社。出席華人體育協進會周年水上運動大會。競賽女子一百公尺背泳。榮獲亞軍。爲本社生色不少。綜計君任內之勞績。屈指難罄。茲特補述其举举大端而已耳。君被國民政府僑委會聘爲名譽顧問。廣東省救護委員會港分會主任委員。委港拒毒促進會會長。聖約翰紅十字會會董。香港難民暨群眾公益會常委。香港防空委員會中環段甲區主任委員。本社得此中外仰望所歸之善士。贊勷社務。確光榮盛事。然君以職責綦重。分身無術。故任滿後自行告辭。同人等挽留不獲。殊堪爲本社人才痛惜也。

贅言

余也不文。復不憚煩。撰此略記。有類於宮人談天寶。固知讀者必厭沉贅。然事有不能已於言者。關於本社之史實。自當從頭說起。關於同志之勞績。亦應忠實紀述。不敢從略也。惟馬齒增長。環境變易。記憶力漸形薄弱。若徒靠腦力撰此廿五年史略。恐難免有遺珠之憾。復有偏私之嫌。伏望。同志諸君。賜予指正。以補缺遺。使將來修社史者。得所參考。而正事實。則拜賜多矣。

創辦鐘聲慈善社回憶錄

錢廣仁

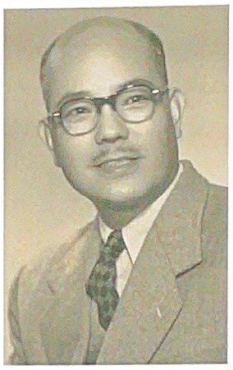

錢廣仁，別號錢大叔，本社創辦人之一，香港著名音樂家、演員、導演。

接到本社社長田樸先、鄭慶飛及陳仲生先生的來函，通告本社正在編纂一九七一年度年刊，要求我寫一點文章及贈送照片，藉增篇幅，經過了研究之後，我以爲最有意義的是寫一篇很少人知道的創辦本社的回憶錄，順及數十年來本社的經過及所辦的可紀的大事，讓本社同人也略知大概。

在一九一五年，當我正在香港聖保羅書院求學的時候，因我與共同創辦本社的李善卿及何澤民（大傻）是親戚，有緣識了陳紹棠（四叔），彼此是志同道合，憑藉我們懂得粵樂知識，時常同往各俱樂部（館口）聚餐，奏樂，拍和各女伶歌唱，我個人的目的是要多於結織與聯絡社會人士。有一次，四叔對我說，最好能夠組織一戲班上演，藉籌善款，開辦義學。我對四叔的提議，極表贊同，但是，我們一共只得四個人，做戲台上的樂師，什箱，佈景以及後台的衣箱仍感不夠，想組織一個戲班，談何容易？四叔說，只要我們肯努力邁進，將來是自然有人加入的。各俱樂部的辦事人，多利用我們四個人的拍和女伶歌唱，更說某一晚有蛇讌，或有特別的菜式，引誘友人赴會，入局聚賭，我們對於各俱樂部都是互相利用的罷了。他們初時對於我們是特別的歡迎，但是樂聲的響亮，日久則生厭，就有怠慢的表現了。四叔交遊頗廣，毅力過人，領導我們三個人，轉移到好幾間俱樂部，聚餐和玩樂器拍和歌唱，及後去到一間名叫息影的俱樂部，會員多是銀號的富商或者是辦莊的老闆，他們對於我們是優禮有加，懂得玩音樂的，更而加入共同演奏，拍和女伶與歌姬演唱。有錢的人，做事就容易的了。四叔用交際的手法，請得各會員捐助本社的開辦費，隨即租賃了上環街市干諾道的一號及三號四樓，兩便打通，用作本社的地址以及義學校址，晚間則共玩音樂及排練戲劇，更請有師傅指導。從此社友漸多，情形漸次蓬勃，隨即登報招考義學的學生，全部免收學費及送給書籍，報名來學者，大不乏人。各社員推派我做探訪家庭狀況的代表。初期所有各科的教席，俱由各社員擔任，但是，因爲各人缺乏了經驗，而且是各有職業的，多不適宜於教學的事務，乃請得鄧頌角老師擔任教席，學校已經遷往過地址數處，直至十數年前，盡了一切能力，才建有現在頗具規模的校舍。

本社向港政府註冊成立後，我去了上海辦理銀行業務，四年後回港，本社已日形發達。四叔對我說，我去了上海，不理鐘聲的事務，現在回來，他提議要我擔任本社的總務主任一屆，在各社員公推之下，我惟有勉爲其難。俗語有說：巧婦難爲無米之炊，本社各事務需要擴展，經濟又在困難情形之下，我於是建議親往上海，邀請我的朋友呂文成音樂大家來港，參加於本社劇務部演出時演唱他馳名的《燕子樓》和《瀟湘琴怨》兩名曲，相信會有良好的收效。呂君答應了我的要求，來港唱奏，呂君打琴兼唱曲，因曲中有不少是京腔，只得由我以及尹自重兩人拍和，果然哄動一時，深得聽衆的稱讚，這一個動議，結果爲本社獲得一筆可觀的收入。我又建議把社址遷至德輔道中，康年銀行的四樓，設有辦公室、音樂室、客室、彈子枱及酒吧等，建設輝煌。

及後，粵劇名演員馬師曾君，在籌備他去美國公演而尚未啓程之時加入了本社劇務部共同演出，情形十分熱鬧；吳楚帆、蔡子銳、陳紹棠、韋寶祥、大傻、何柳堂、梁金堂及李善卿等俱屬要角台柱。本社置有不少的戲服，台上用具、佈景畫及音樂器具。又置有價值不少的銀樂器全套，經常義務出隊或爲富家出殯送喪，藉籌經費。粵樂員則有何柳棠、林粹甫、司徒文暐、劉宋三

▲一九五三年政府免價撥地供本社興建學校

及何大傻等俱爲好手。

在早期一九二〇年適遇中國大陸的南兵北旱大災禍，本社同人本行善無分畛域之旨，乃急起組隊籌募善款救濟，除本社同人之外，我回聖保羅書院母校及皇仁書院，請得愛好運動的同學數百名來效勞參加，我又去幾家五金店借來二人始扛起的大銅鐘，及手搖銅鈴多個，用銀樂隊開道。當時的社長曾富老先生，持手旗領前，政府派有警員沿途保護，用白布製成大帳頂，各參加者都身負小銀箱，到馬路兩旁的店舖和樓宇勸捐，大隊經由中環、西環、德輔道、干諾道、灣仔、皇后大道等地，沿途搖鈴吶喊，大聲齊叫救命的口號勸捐，在兩旁騎樓看熱鬧的士女，受感動的紛紛投下銅仙、角子、紙幣、銀元，更有擲下金戒指、金手鈪與金鍊等物者。晚上則移隊往西環石塘咀，共同用過晚飯後，再向各酒樓與俱樂部等地，賣花求助，在香港及九龍的油麻地區，奔波了兩日兩夜，募得的善款，爲數很巨，託由東華醫院匯去內地辦理救濟，本社之名，亦得以大振。

本社又曾辦過廉價出售戒鴉片煙的藥水，多年辦有只收廉價的贈醫施藥及牙醫服務等事務，冬寒的時候就派送棉衣以及棉被與貧民。每年的端午節，差不多都在游泳場蓋搭大棚，舉辦龍舟競渡，邀請官紳各界，惠臨觀看，每次都請港督頒發錦旗與各龍舟健兒，情形十分熱鬧。

▲一九五四年社白花之代表顏玉瑩（左）向本元校建務總捐贈油款助。

我在戰後由上海回來，再度擔任本社的總務主任，至一九五四年，適逢要改選職員，本社的書記陳汝民與我商量，他說本社已有正社長鄭植之先生及副社長彭昇平先生，尚欠一位第三名社長，問我能否提供一人擔任？我說：去年端午節，本社舉辦龍舟競渡，白花油廠的東主顏玉瑩先生送來大銀鼎一座作紀念，白花油數百瓶及慈善費三百元，這足以表示他想來鐘聲幫忙，多做一點兒善事，本社倘去徵求他，我相信他會答應的。陳書記乃和我以及總務蘇炳光君，透過了我的好友，顏先生的誼弟俞亮先生，請顏先生到仁人酒樓茶聚。暢談之下，顏先生答應了，我把各部門之工作情形逐一向顏先生解釋，表達了本社正希望籌得巨款，在西環興建一間有規模的學校，在我的請求和顏先生行善的心使然之下，顏先生終於答應了我，捐助價值港幣十萬元的白花油，交由本社推銷，收入善款全部撥充建校之用。

一九五五年，陳汝民書記又徵求我提名介紹一位正社長，我說：我有一位先後期的同學吳仲朝先生可以勝任，我的解釋是，我在同學會裏，見吳先生肯發言，肯出錢，做事又能幹，本社需要的是這樣子的人。後來吳先生答應了主持本社社務了。他就職之後，就引進了好幾位當時和他在東華三院任董事的名人，捐助了不少款項來興建學校。終於在他的領導之下，完成了建校的艱巨任務。

我感謝這次三位社長先生，來信要求我寫一點兒的文章，給我一個表達我的心聲的機會。我對於這個要求，考慮了很久然後始敢動筆，所謂三思而後行呢。爲着本社的前途與幸福計，我惟有不惴冒昧的來發表我的意見，希望今後出任本社的各董事職員，每一個都要和衷共濟，公平正直，爲本社多做善事。古語說得好：爲善者，天降之以福，爲善是最樂的。本人一向雖然都是一心爲本社服務，也許這是我們四個創辦人的本旨，但回憶我先後做總務主任數屆，對於社務，比較我的私事還要認眞，一向多爲我的梗直，得罪過不少的人，想來都是賣力而不討好的。我現在是已經超過了古稀之年，體力已不如前，就算社員們肯過愛，再推舉我出任總務主任一職，恐怕力不從心，惟有寄望於未來者，凡本社的義務與受薪職員，共同把社務發揚光大就好了。

▲一九五四年和與白花油廠有限公司趕製白花油以供創辦人顏仁義校建本社總務錢款，圖中爲白花油本社人廣仁（左三）與本社總務錢（左四）巡視廠房。

刊載於《鐘聲慈善社一九七一年度年刊》

安老服務

早在七十年代初，本社已向政府申請開辦老人中心，以配合香港人口趨老化，以及安老服務供不應求的需要。本社首間老人中心「方王換娣長者鄰舍中心」於一九八一年落成。自此，本社大力拓展安老服務，續開辦護理安老院、長者日間護理中心、鄰舍中心、社會服務中心，爲不同健康狀況及自理能力的長者，提供合適的服務，讓他們過着頤養天年的生活。

劉梅軒安老院

位於青衣區的劉梅軒安老院，共有二十一個住宿房間，每個房間設有獨立廁所、浴室、冷熱水設備、電暖爐及緊急救援系統，專門照顧年老無依或需要特別照顧的長者。該院現時提供八十五個宿位，未來將增加至一百零七個。

◀劉梅軒安老院十周年紀念

該院的跨專業團隊包括：醫生、護士、社工、物理治療師、職業治療師、言語治療師、藥劑師、保健員等，爲院友提供健康評估，從而訂定個人復康計劃。近年，更針對認知障礙症的復康，爲院友提供認知訓練和感官治療。在護理服務方面，不時爲院友安排到診服務，又組織護理小組，如防跌小組等，加強院友的護理知識。同時，定期爲院友舉行節日慶祝活動，並帶院友外出，舒展身心。

▲劉梅軒安老院十周年紀念儀式

蔡裕輝老人日間護理中心
田家炳老人日間護理中心

中心專門爲體弱而又乏人照顧的長者，提供日間照顧和護理服務。務使長者能夠享受社區生活之餘，又能夠分擔其家人照顧長者所受的壓力。中心設有起居室、護理室、洗衣房、廚房、浴室、治療室等設備。此外，又備有復康小巴接送長者。

除了爲長者提供日常護理外，中心更致力按長者的個人健康，指導他們進行各種康復運動，以及預防認知障礙症的訓練，以增強他們的健康和自我照顧能力。中心常組織各類的社區活動，以鼓勵長者保持與社區接觸，並邀請義工團體到中心探訪及表演，帶給長者關懷和歡樂。每逢節日，中心都有慶祝活動，使長者高高興興地歡度佳節。

▲蔡裕輝老人日間護理中心

方王換娣長者鄰舍中心
胡陳金枝長者鄰舍中心
陳守仁長者鄰舍中心
顏劉崑珠社會服務中心

配合社區照顧的概念，中心爲區內長者提供各類型的社區支援服務，包括健康、教育、社交康樂、護老者支援、義工服務、輔導服務等。中心設有多種休憩、康樂、復康設施，如健身單車、按摩椅和拉手器等輔助器材，供會員享用。

中心通過舉辦不同類型的培訓課程、講座及義務工作體驗等，讓長者增進知識與技能，助其學以致用，服務社群。又舉辦跨種族及跨年齡的文化交流，讓長者學會欣賞和包容不同文化和種族。

◀陳守仁長者鄰舍中心會員在做運動

▲鐘聲學院學員畢業

▲顏劉崑珠社會服務中心長者義工訓練

▲顏劉崑珠社會服務中心長者義工擔任婦女防跌大使

▲長者參加活動

▲顏劉崑珠社會服務中心長者義工探訪獨居長者

▲中心義工熱心服務社會

▲陳守仁長者鄰舍中心的長者參加耆英餽贈

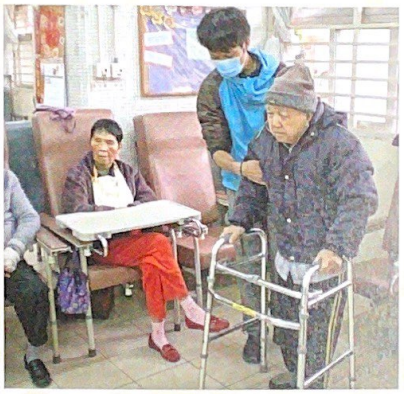

▲日間護理中心

◀長者才藝表演

教育服務

▲胡陳金枝中學作育英才

鐘聲是香港最早興辦義學的團體之一，而其於教育的關注，可以追溯至一九二〇年。及後短短數年間，鐘聲開辦了四所義學，收容無數貧苦失學兒童。惜香港淪陷期間，各義學悉遭破壞。戰後，本社旋即恢復義學，創辦「鐘聲慈善社學校」日間小學。兩年後，增設中學部，並逐漸發展為一所完全中學。一九八九年，本社應政府要求把「鐘聲慈善社學校」遷至屯門區，為該區提供更多學額，並定名為「鐘聲慈善社胡陳金枝中學」。

學校設施

全校課室、特別室及禮堂均有空調設備。校舍內設有圖書館、學生活動室、會見室、食物部、球場等。此外，全校共有五間電腦室，多媒體學習中心、多媒體語言實驗室及電腦輔助設計室，更有英語地帶教室和每個班房的電腦角等資訊科技設施。

因材施教 培養廿一世紀人才

秉承以善心興學，愛心育才的教學宗旨，校方除了不斷提升教與學質素外，更積極推動關愛校園的文化，成效深受家長、社會人士、甚至教育局所認同。二〇一五年五月三十一日，鐘聲慈善社胡陳金枝中學舉行第二十屆畢業禮，蒙 教育局學校高級發展主任何慕琪小姐蒞臨授憑及致訓，葉志光校監頒授畢業證書及獎狀，以表揚該校學生在文化和運動方面的優異表現。因應廿一世紀人才的需求，校方將一方面優化教學策略，誘發學生的學習興趣；一方面，推動多元化活動學習，以發掘學生的潛能、培養同學的同理心，學會尊重與包容。

鐘聲慈善社助學教育基金

為了幫助校內有經濟困難的學生，能夠繼續學業、提升教育水平、增強競爭能力，成為高尚傑出的好公民，將來貢獻社會。本社於二〇〇八年設立「鐘聲慈善社助學教育基金」，給有需要的學生申請，並舉辦首屆「鐘聲慈善社助學教育基金綜合晚會」，藉此感謝各方善長支持。自此，學校每年均舉辦助學教育基金綜合晚會。

繼在二〇〇六年榮獲「國際啓發潛能教育大獎」和二〇〇七年榮獲「關愛校園」等榮譽後，學校在二〇〇八年、二〇一〇年和二〇一一年再獲教育局推薦及榮獲「國際教育成就大獎」(Fidelity Award)。此外，學校更連續八年與美國教育界攜手合作，舉辦美國和香港學生的交流學習活動，由於成效顯著，深受師生和家長歡迎，因此，學校定期舉辦「美國——香港學生交流計劃」，促進中美文化交流，拓闊學生的國際視野。另方面，學校與內地、台灣多間學校締結為姊妹學校。

時至今日，鐘聲慈善社胡陳金枝中學已發展為一所主流中學，它貫徹本社「興學育才」的傳統，以「謙、恭、勤、慎」為校訓，續為莘莘學子提供優質教育，令學生在德智體群美各方面得以均衡發展。

▲胡陳金枝中學運動會

社會服務

▲胡陳金枝長者鄰舍中心探訪長者活動

▲師生響應清潔香港運動，舉行街道大掃除。

賑災恤難　百年無間

災難救濟，冬賑寒衣，是鐘聲早期建立的善業，至今已成鐘聲的傳統。每有賑濟籌募，不論巨縻，本社例必全力以赴。早年如華南水災、華北旱災等。香港方面，如五十年代的李鄭屋村火災災民、東頭村火災災民、石硤尾白田村火災、筲箕灣愛秩序灣木屋大火等。近年各地發生的水陸災難，如華東水災，河北省張家界大地震、台灣的大地震，東南亞地區的海嘯、地震等，本社即時發起募捐活動，以濟燃眉。

多元化社區服務　關懷弱老

冬賑寒衣棉被、施棺助殮已列爲本社長期性的社會服務。本社通過屬下的老人中心定期舉辦關懷老弱活動，如敬老聯歡大會、派毛氈、毛衣、禮物包、利是、飯盒等，給有需要的市民，送上溫暖。另方面，舉辦不同社區活動，如組織義工團探訪區內獨居老人；與地區團體或機構合作，舉辦聯歡或康體活動。此外，本社設立的施棺助殮基金，仍爲有需要的家庭提供援助。

▲舉行清潔及撲滅罪行和青少年遊藝大會

▲歲晚贈送棉被

▲慶祝母親節暨敬老大會

▲甄選「模範母親」，並予以隆重表揚。

▲本社宏揚孝道表彰母德，每年均舉辦模範母親選舉傳揚母愛。

青少年服務

▲童軍爲中心長者表演

▲童軍進行水上活動

▲童軍參觀消防局

本社向來重視青少年服務，除了經常舉辦不同種類的青少年康樂和社交活動外，自八十年代初，便開辦首間青少年自修室、活動中心、爲他們提供一個自修研習、活動場地的理想環境。同時，又成立童軍旅團，令青少年在課餘閒暇之際，能開拓視野，貢獻社會。

楊勵賢閱覽中心

成立於一九八三年，在秀茂坪開辦首間青少年自修室，爲該區因受擠迫居住環境影響，缺乏地方研習自修之學子提供急需服務，後因該屋邨重建，於一九九四年搬至彩雲邨。中心可容納一百二十位會員，備各科參考書、工具書、升學及就業資料供會員借閱。中心將添置更多設備和考試參考書，以切合青少年所需。

青少年活動中心

成立於二〇〇三年，在觀塘和樂邨爲區內青少年提供活動場地，以解決區內缺乏青少年活動場地之所需。中心亦作爲本社屬下各青少年服務單位，包括：聖約翰救護機構鐘聲支隊、香港童軍東九龍地域第二十八旅，進行各項康樂設備及活動集會場所。

香港童軍東九龍地域第二十八旅

成立於一九九〇年，旨在令青少年善用閒暇，助己助人、服務社群。全旅計有幼童軍團、童軍團、海童軍團、資深童軍各一團。旅團定期舉辦集會訓練、活動多姿多采，如攀山、遠足、單車訓練、手工藝製作、野外訓練、軍訓、水上活動、射擊、領導才能訓練及海外交流等。旅團經常參與公益及本社的社會服務，例如：慈善賣物會、寒衣派贈等，以實踐童軍精神於行動中。旅團穩步發展，旅團將招募更多青少年，引入最新訓練方式，使旅團發展與時並進。

▲童軍學習紮營

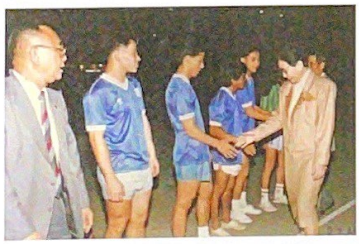

▲鐘聲盃小型足球賽

▲香港童軍東九龍第二十八旅參觀黃埔青少年軍校

醫療・拯溺・救護

▲聖約翰救護機構人才濟濟

隨着社會不斷發展，政府的醫療保障及救護服務亦日臻完善，鐘聲仍本着濟世爲懷的理想，堅持爲有需要的市民提供低廉的醫療、義務的救護和拯溺服務。

鐘聲慈善社診療所

秉持本社贈醫施藥宗旨，位於港島灣仔區洛克道福基大廈二樓的「鐘聲慈善社診療所」，由一九七二年起服務港島區居民，至今已四十餘年，甚受區內居民歡迎。診療所一直以低廉收費照顧市民，遇有領綜援人士求診可獲減免藥費，其每年不敷經費，由社方撥款支付。此外，診療所一直遵照醫務衛生條例辦理，經常響應政府當局推行各項衛生及醫療常識宣傳活動，預防疾病。

▲西醫診療所服務市民

鐘聲拯溺會

鐘聲拯溺會前身爲鐘聲拯溺同學會，於一九五三年創立，隸屬於香港拯溺會，成立半世紀以來，向以服務社群，拯溺扶危和訓練學員爲宗旨，歷年來造就了不少拯溺界奇才。鐘聲拯溺會會員經常輔助總會，在政府轄下的泳池及海灘當值；又常應社會團體之邀請提供救生服務，以及舉辦有益身心的水上活動、培育新學員，一切服務皆深受社會人士之讚許。此外，會方更鼓勵學員考取各類拯溺獎章及參加各項拯溺比賽，研習最新拯救技術，以求保障泳者安全。

▲鐘聲拯溺會訓練很多人才

▲拯溺會泳池集訓

聖約翰救護機構鐘聲救傷支隊

鐘聲慈善社救護男女支隊相繼於一九四八年及四九年成立，爲香港居民提供急救扶危服務六十八載。二〇〇二年，鐘聲救護隊得到英國聖約翰救傷隊頒贈金禧證書，確認兩支隊爲香港歷半世紀的貢獻。二〇一三年，鐘聲救護隊重整爲男女混合支隊。自此，男、女支隊合併爲同一支隊。同年，本隊周年大操檢閱中再度蟬聯冠軍。

鐘聲救護隊員經常於大型活動、賽馬、足球、田徑、游泳等運動場合和救護車上當值，爲市民提供免費急救服務。隊員又積極參加各項比賽，屢獲殊榮。通過舉辦不同的專題講座，鐘聲救護隊將積極培訓新人及提高學員的急救技術水平，爲社會提供更優質的救護服務。

▲救傷隊屢獲獎項

歷屆社長芳名

屆別	年份	社長
一	一九二〇年	曾兆榮（富）
二	一九二一年	鄭雁名
三	一九二二年	曾兆榮
四	一九二三年	黃廣田
五	一九二四年	曾兆榮
六	一九二五年	曾兆榮
七	一九二六年	簡英甫
八	一九二七年	雷蔭蓀
九	一九二八年	陳廉伯
十	一九二九年	劉毓芸
十一	一九三〇年	劉毓芸
十二	一九三一年	雷蔭蓀
十三	一九三二年	雷蔭蓀
十四	一九三三年	莫應湝
十五	一九三四年	幸玉銘
十六	一九三五年	陳鑑坡
十七	一九三六年	陳蘭芳
十八	一九三七年	陳蘭芳
十九	一九三八年	陳蘭芳
二十	一九三九年	陳蘭芳
二十一	一九四〇至四六年	高卓雄
二十二	一九四七年	林培生
二十三	一九四八年	陳蘭芳
二十四	一九四九年	鄭植之
二十五	一九五〇年	鄭植之
二十六	一九五一年	鄭植之
二十七	一九五二年	彭昇平
二十八	一九五三年	楊永康
二十九	一九五四年	鄭植之

屆別	年份	社長
三十	一九五五年	吳仲朝
三十一	一九五六年	吳仲朝
三十二	一九五七至五八年	顏玉瑩
三十三	一九五九至六〇年	顏玉瑩
三十四	一九六一至六二年	周　有
三十五	一九六三至六四年	周　有
三十六	一九六五至六六年	陳能芳
三十七	一九六七至六八年	顏玉瑩
三十八	一九六九至七〇年	劉梅軒
三十九	一九七一至七二年	田樸先
四十	一九七三至七四年	顏玉瑩
四十一	一九七五至七六年	顏玉瑩
四十二	一九七七至七八年	顏玉瑩
四十三	一九七九至八〇年	顏玉瑩
四十四	一九八一至八二年	葉志光
四十五	一九八三至八四年	葉志光
四十六	一九八五至八六年	葉志光
四十七	一九八七至八八年	顏爲善
四十八	一九八九至九〇年	顏爲善
四十九	一九九一至九二年	鄧志偉
五十	一九九三至九四年	鄧志偉
五十一	一九九五至九六年	利　堅
五十二	一九九七至九八年	利　堅
五十三	一九九九至二〇〇〇年	李燦光
五十四	二〇〇一至〇二年	蔡裕輝
五十五	二〇〇三至〇四年	蔡裕輝
五十六	二〇〇五至〇六年	周冠民
五十七	二〇〇七至〇八年	蔡裕輝
五十八	二〇〇九至一〇年	蔡裕輝
五十九	二〇一一至一二年	蕭思敏
六十	二〇一三至一四年	蕭思敏
六十一	二〇一五至一六年	黃其就

陶朱弘才・兼善十方

白花油創辦人顏玉瑩老先生，福建海澄人，歷任本社多屆社長，學貫中西，長袖善舞，在星洲檳榔嶼創設白花油藥廠。由於經營得法，信譽昭著，業務遍佈全球。老先生行善無數，海內外人士，無論識與不識，對老先生之仁風義舉，達己達人，造福同僑，貢獻社會之卓著功勳，莫不口碑載道，咸表敬佩。

早在一九五四年，本社創辦人之一錢廣仁得悉先生熱心公益，極力徵求加入本社，顏老先生慨允之餘，並捐出白花油十萬元義賣，襄成建設本社中小學校偉舉，一九五七年續捐四萬元，增建課室四間，數年內復蒙慨捐十五萬元，改建四樓課室為理化實驗室及美術勞作室，添置實驗儀器，增辦中學班級，成為當年本港西區唯一之完全中學。菁莪樂育，嘉惠士林。先生主持社務十餘載，除大力發展學務外，對其他社會福利及救濟工作，如恤難濟貧、贈醫贈藥、提倡體育、發揚道德等，無不悉力以赴，輸財出力。尤其每於嚴寒冬季，率領社員同人於深宵派贈衣被予街頭露宿之貧民，或於木屋區火災之後，購置物資運往災場施賑，以濟災民燃眉之急。

▲一九五三年，白花油東主顏玉瑩(其時尚未加入本社)捐贈白花油予本社支持善業

顏老先生數十年來興辦社會福利事業，匡助文化教育，培養青年救濟貧病，功業遍及台灣、菲律賓、印尼、星加坡、馬來西亞、泰國、緬甸及港澳各地區，曾獲泰國國皇頒賜白象勛章，於一九六七年三月二十一日在本社學校禮堂舉行授勛典禮，由泰國御封華宗大尊者普淨上師代表頒授儀式。老先生貢獻社會之卓著功勳，海內外人士，莫不口碑載道，咸表敬佩，尤其數十年間對鐘聲善業扶掖良多，同人等迄今仍感銘至深。可惜顏老先生不幸於一九八一年三月二十日在星洲之寓所仙逝，哲人其萎，福星殞墜，噩耗傳來，同人等深感震悼之餘，亦心念舊恩，本社董事會同人及屬校員生自發於該年四月八日假西環鐘聲學校禮堂舉行追悼會，以表哀忱。

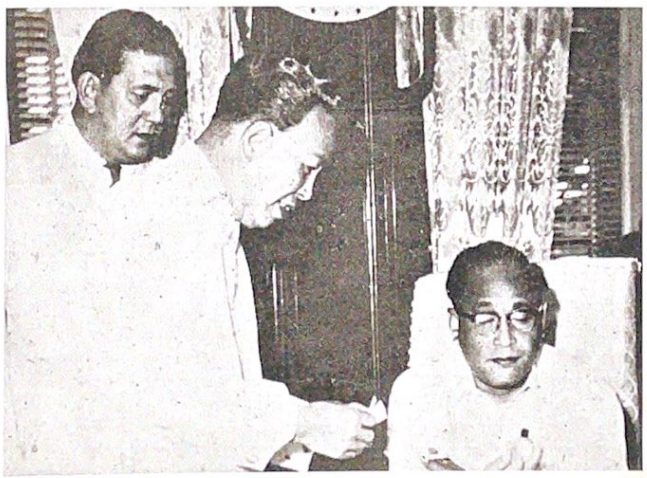

▲一九五八年，顏玉瑩社長赴菲律賓賑濟馬尼拉火災災民，獲其時菲國總統加西亞(Garcia,1896-1971)延見，暢談甚歡。右起：加西亞總統、顏社長、總統副官。

鐘聲砥柱—顏玉瑩社長

至一九八三年，顏老先生元配顏劉崑珠女士先後慨捐二十五萬元以充本社分別在九龍秀茂坪及李鄭屋村設立青少年自修室及長者中心開辦費，嘉惠青少年及長者，功在社會。而其賢孫顏爲善先生，亦秉承乃祖遺風，稟性仁慈，熱心公益，自一九八一年獲選任本社第四十四屆副社長，連續獲推任三屆副社長，於一九八七至九〇年蟬聯兩屆社長一職，至今仍參與本社事務，對鐘聲近數十年善業，居功厥偉，可謂一門積善，福澤綿長。

▲一九五八年，爲銘念顏社長襄成建設本社中學偉舉，在該年將西環校舍改稱顏玉瑩樓，以誌其功。

▲一九六五年，顏玉瑩社長派送衣被予木屋區大火災民。

▲一九六〇年，本社首長應英國政府邀請前赴英倫考察福利事業，在白金漢宮前留影。左起：李運源、顏玉瑩、張錦添、馬超常及周有。

▲一九八七年本社顏劉崑珠老人中心啓用，時任本社社長、顏玉瑩賢長孫顏爲善（右二）主持開幕儀式。

▲一九六五年冬至六六年初，本港氣候嚴寒，顏玉瑩伉儷與本社眾首長深宵出發，向露宿者派送衣被禦寒。

投入鐘聲服務逾半世紀 祝願濟世精神薪火相傳

▲胡楓表示：「只要接到鐘聲慈善社的邀請，我盡量參加支持，共襄善舉。」

加入鐘聲服務多年的胡楓董事（眞名：胡繼修），與該社淵源甚深，先翁胡少雲老先生亦爲該社資深同人，離任時引薦胡楓加入，一脈傳承行善修德及關懷社群的精神。

胡楓受先父熱心公益的精神感悟，積極支持鐘聲慈善社的各項工作及活動。他歷任常務董事、董事、戲劇部主任及宣傳部主任等職務，與鐘聲慈善社結伴同行逾半世紀，對該社的慈善事業貢獻良多。

在慶祝鐘聲慈善社創立百周年的紀念典禮上，他榮獲「慈善服務大獎」，以表揚他的貢獻。他從時任政務司司長林鄭月娥GBS,JP手上，接過標示「惠澤流芳」四字的獎座，正是胡楓投入鐘聲慈善社熱心服務社會的寫照。

年輕時與鐘聲結緣

胡楓回想早在上世紀四十年代，他雖然仍未加入鐘聲慈善社，但是已經接觸到鐘聲慈善社轄下的服務。他憶述：「我經常到位於堅尼地城由鐘聲慈善社建設的游泳棚游泳。我仍然記得那處用竹搭建了竹排，從左右兩邊伸出海面，使用者可以自那處下水，較遠處有一個浮台供使用者休息；該處還有更衣及沖涼等設備。在當年政府沒有提供公用體育文娛設施的年代，鐘聲慈善社的設備十分齊全，惠及大眾。當時即使我並未深入認識鐘聲慈善社，但是已經意識到鐘聲慈善社是一個慈善團體，爲貧苦大眾提供慈善福利及熱心服務市民。」

親力親爲行善

胡楓加入鐘聲慈善社後，熱心公益之餘亦滿懷熱誠，多年來無論接受電視電台或報章雜誌專訪，均不時藉機宣揚鐘聲慈善社的善業，加深社會公眾對有關服務的認識。即使演藝工作繁忙，仍樂於參與鐘聲慈善社的服務，如派贈寒

▲胡楓登門探訪長者

▲第五十二屆董事職員就職典禮，胡楓接受董事任命狀。

▲胡楓到長者中心探訪，長者們莫不笑逐顏開。

▲一九七一年胡楓在就職禮上接受田樸先社長表揚

鐘聲砥柱—胡楓董事

衣棉被、探訪貧苦家庭，或是出席長者才藝活動，鼓勵長者發揮老有所爲精神；或是爲鐘聲慈善社助學教育基金籌款，支持經濟有需要的學生繼續求學。

胡楓說：「無論我在社內任職哪個職位，只要接到鐘聲慈善社邀請出席活動，我都身體力行，盡量支持，希望用行動及我的演藝專業，透過鐘聲慈善社的服務回饋社會，而且希望可以啓發其他人參與行善，關懷他人，令社會更加和諧。」

發揮演藝專業 服務社群

事實上，胡楓除出席活動外，亦會親自爲長者獻唱、出任活動的司儀及邀請演藝界好友一齊參加活動等，以增加活動受社會人士關注的程度。例如鐘聲慈善社每年舉辦大型的慶祝母親節活動，在演藝界德高望重的胡楓，曾經透過他的人脈關係，邀請在演藝界公認是偉大母親的沈殿霞及薛家燕出席活動，並眞摯分享經驗。胡楓表示：「我覺得她們獨力把子女撫養成人，都表現了婦女堅強的一面，兩人都盡全力爲孩子提供良好的成長環境，堅毅的精神值得有相同經歷的婦女借鑒，同時顯出母愛的偉大。」

與鐘聲慈善社攜手同行多年的胡楓，十分認同鐘聲慈善社務實的服務風格。該社從創立階段，以提供救濟服務爲主，到後來進一步提供文娛健康福利，再配合現代社會需要，提供護老服務及辦學作育英才，各個時代都發揮了積極貢獻社會的作用。

用眞心關懷他人

胡楓表示：「現時社會有不少慈善團體，服務重點各有不同。鐘聲慈善社亦有主要的服務對象，多年來平穩發展。雖然相對其他慈善團體的規模較小，但我認爲無論慈善團體的規模大小，只要是行善惠及社會就足夠。最重要是以務實的態度，服務有需要的社群，讓受惠人士眞正感受到鐘聲慈善社的關懷與愛心。」

胡楓又感到香港社會急速發展，而年輕人是香港未來的棟樑，他們需要不斷增值以幫助建設社會。所以他喜歡與年輕人接觸，鼓勵他們要不斷學習。他亦祝福鐘聲慈善社繼續得到年輕一代的支持，把鐘聲慈善社濟世爲懷的宗旨代代相傳。

另外，胡楓特別感謝秘書長陳鴻時（別名：陳堅）。他表示：「這數十年來，陳秘書長對於鐘聲慈善社的運作及發展不遺餘力地投入服務，他的熱誠使鐘聲慈善社能平穩發展，他的功勞實在功不可沒，所以藉這個機會表揚陳秘書長的貢獻。」

▲二〇一五年百歲群英會，胡楓不但出席支持，還發揮演藝專業，擔任表演嘉賓。

▲胡楓到訪安老院，與院友慶中秋。

▲在百周年晚宴上，胡楓（右）接受時任政務司司長林鄭月娥頒發「慈善服務大獎」獎座。

▲一九九七年第五十二屆董事職員就職典禮，陳堅秘書長與胡楓董事合照。

心繫鐘聲五十年　勞績卓著證志堅

陳鴻時秘書長別名陳堅，廣東海豐人，一九二四年生。陳秘書長賦性聰穎，博覽群書，年輕時曾任教員、報刊編輯等職。

戰後，秘書長僑居香港，歷任各大社團要職，一九五八年加入鐘聲慈善社，初任助理秘書，至一九六九年晉升執行秘書，至二〇一〇年冬，因積勞成疾而辭職，供職長達半世紀有多，任內鴻籌碩劃，勞績卓著，深受歷屆首長之器重及全體員工之愛戴。我社由初期慈善救濟性質，擴展爲今日多元化服務，造福社會，秘書長功不唐捐！

秘書長畢生服務社群，不但宅心仁愛，樂於助人，勇於任事，而且性情剛直，疾惡如仇，高義亮節，備受同儕之敬重推崇！其畢生志業，首重建設與維護鐘聲慈善社，肩負推動我社各項現代化改革事功，並促成社屬各服務單位之設立，秘書長可謂對我社鞠躬盡瘁，時刻皆以社務善業爲念，他曾嘗言：願爲鐘聲服務至最後一刻，其愛護鐘聲之拳拳赤誠可見。

秘書長與元配吳琴女士結褵五十餘載，夫婦相敬如賓，恩愛逾恒。育有三子四女，均各有所成，並遵從雙親諄諄教訓，熱心致力社會慈善事業。

秘書長至今已退下火線，頤養天年，然其對本社不朽功業、忠誠奉公之精神，既爲本社同人所敬佩，亦爲閭里鄉賢所稱善，同人等感其赫赫勞績，特於本社百周年慈善晚宴盛會當日，敦請本社總監陳守仁博士代表頒發「終身成就獎」予秘書長，致以隆重表揚，以彰顯其盛德靡既。當秘書長領受榮譽時，全場起立致敬，並報以熱烈掌聲，縈繞人心，久久不息。

▲六十年代，陳堅秘書（左）與陳覺志會計（一九四七年已加入本社服務）。

▲一九六六年陳堅秘書於社內派發棉衣棉被予貧苦家庭

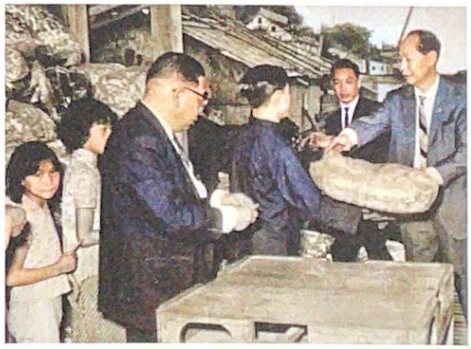

▲一九六六年三月，摩星嶺木屋區大火，陳堅秘書協助本社首長如劉梅軒副社長（右一）急賑災民。

▲一九八三年響應老人節，陳堅秘書領團親善慰問失明老人家。

▲一九七〇年，鐘聲劇團應邀到赤柱監獄演劇娛囚，陳堅秘書與同人隨團到監獄參觀各項設備。

▲一九九二年，當年布政司鍾逸傑到訪觀塘社會服務統籌處，陳堅秘書率眾接待。

▲一九八六年，職員黃錫麟榮休，陳堅秘書與他的多年戰友夥伴合照。左起：李玖、陳堅、黃錫麟、副監督陳覺軒及陳覺志。

▲一九九七年，董事職員就職典禮中，陳堅秘書長協助主禮人社會福利署副署長朱楊珀瑜頒發敬老紀念品。

▲一九九二年，陳堅秘書在本社胡陳金枝敬老中心活動上，向長者致祝賀辭。

▲二〇〇六年，本社慶祝母親節暨敬老大會，總監陳守仁博士與陳堅秘書長接待主禮人社會福利署助理署長吳馬金娟。

▲一九九九年，董事職員就職典禮中，陳堅秘書長與董事胡楓、鄧英敏及嘉賓沈殿霞合照。

首席永遠榮譽社長

方秋雲　林展凡
王　森　范佐浩
丘佐榮　容　冰
何鴻燊　張美嬌
余紅萍　郭兆明
李百貴　郭鎮發
李嘉誠　陳守仁
李耀強　陳亨利
周冠民　傅偉文
周鴻年　游樹祥
幸　昶　馮元光

黃永樹
黃健麟
黃魁梧
葉　文
劉智傑
黎邦成
霍英東
顏玉瑩
譚應楷
蘇永安

永遠榮譽社長

丁文及　朱瑞榮
丁鶴壽　江茂森
尹顯揚夫人　池振榮
王森生　何子明
王葉惠珍　何朋輝
王頌芳　何品森
丘佐榮夫人　何　添
甘光儀　何有理
田友先　何　賢
田家炳　何耀光
田遠先　何耀華
田橫先　余振強
白崇禧　余彭年
伍卓琪　余頌樵
伍忠義　余漢謀
任兆華　余關培
朱文裔　利國偉
吳天賜　利堅峰

吳文政　吳仲朝
吳　森　吳帝劍
吳　德　吳洪記
吳　華　吳棟材
吳柏源　吳黃詠
吳振雄　吳寶強
吳　森　吳耀棠
吳　善　吳耀慶
吳　德　吳　鑫
何　善　呂良淵
何　光　呂煥琛
何　銓　岑才生
何敬文　岑永生
何傑卿　李大超
何善衡　李仕謙
何　賢　李民權
何鏡波　李均
何耀光　李宗仁
何耀華　李胄泉
余柏岐　李英智
余振強　李淑佳
余彭年　李傑光
余頌樵　李就
余漢謀　李景超
余關培　李景霖
利國偉　吳文政
利堅峰　吳瑞榮
利傑峰　吳天賜

林大鴻　周埈年
林子實　周藻泮
林子豐　周錫年
林文傑　周演森
林佑存　周壽臣
林志滔　周有
林拔中　周洵桅
林厚德　周琮瀚
林浩彬　周頌廷
林培生　周　鼎
林植權　周　鼎
林偉林　周　鼎
林萬祥　周　鼎
林　寧　周　鼎
林漢中　周　鼎
林漢強　周　鼎
林　銓　周　鼎
林鳳龍　周　鼎
林劍雄　周　鼎
林樹煌　周　鼎
林興識　周　鼎
林鑑欣　周　鼎
邱德根　周　鼎
冼耀文　周　鼎
哈秀麗　周　鼎
哈雲龍　周　鼎
姚加環　周　鼎
姜宜湖　周　鼎
施民　周　鼎

李發權　洪　亮
李楚正　洪為民
李群華　胡　有
李運源　胡妙光
杜永鏗　胡俸枝
辛列美　胡楚南
奈公正　胡漢輝
卓錫庭　倪士欽
周　有　凌子燊
周　寅　唐寶南
周琮瀚　夏傑榮
周頌廷　徐米林
周壽臣　徐發林
周演森　桂華山
周錫年　翁　祐
周藻泮　翁家立
周埈年　袁　添
林大鴻　袁　傑
林子豐　袁　僑
林文傑　袁錦樂
林佑存　馬　英
林志滔　馬清正
林拔中　馬超民
林厚德　馬道生
林浩彬　馬錦明
林培生　馬錦燦
林植權　高卓雄
林偉林　高卓雄
林萬祥　區　祥
林　寧　區　偉
林漢中　區　焯
林漢強　區群江
林　銓　區漢波
林鳳龍　崔寶源
林劍雄　張人龍
林樹煌　張天爵
林興識　張天階
林鑑欣　張玉麟
邱德根　張旺泉
冼耀文　張桂權
哈秀麗　張奧偉
哈雲龍　張敬華
姚加環　張錦添
姜宜湖　曹紹松
施民　曹善允

梁　昌　陳美玲
梁知行　陳凌峰
梁振輝　陳　泰
梁浩鑾　陳浩民
梁偉堂　陳特楚
梁國勳　陳能方
梁煥文　陳捷中
梁　漢　陳啟鈞
梁潤之　陳厥祥
梁銶琚　陳景福
梁耀霖　陳善康
脫維善　陳象池
徐發光　陳雲昇
徐米林　陳順祖
莫兆光　陳廉伯
莫志偉　陳煜典
莫國華　陳瑞雲
莫華燦　陳鉅敏
莫應湛　陳鼎臣
莫駿芳　陳漢發
莊重文　陳漢華
莊徐光　陳漢華夫人
許玉葉　陳鳳儒
許受敏　陳德泰
許受敏夫人　陳熱義
許瑞良　陳蔭堂
郭仲椿　陳樹渠
郭子芳　陳熹
郭兆福　陳興源
郭德華　陳麗泉
郭顯宏　陳繼英
郭熙華　陳耀宗
陳中民　陳覺軒
陳山　陳蘭芳
陳乃煌　陳鐵訓
陳日新　陳顯升
陳文川　陳鑑坡
陳少萍　陳鑑其
陳鴻鏗　麥志明
陳鴻肯　彭昇平
陳謙　彭天柱
陳靜林　彭瑞珍
陳仕森　曾少當
陳平　曾洛生
陳正文　曾紀華
陳有章　曾繼全
陳有德　游育德
陳佐乾　湛兆霖
陳克錦　湯炳楠
陳其　程文忠
陳金烈　程　江
陳俊治　程振強
陳柏相　程振球
　程國灝
　費葆奇
　馮少文
　馮秉芬
　馮建鏗
　馮錦聰
　黃文運
　黃永昭
　黃永強
　黃仲安
　黃秀山
　黃明晏
　黃長銘
　黃保欣
　黃振輝
　黃乾亨
　黃國裔
　黃添
　黃深明
　黃煜堃
　黃耀輝
　黃寶琛
　黃錦章
　黃裕材
　董棣昌
　葉榮昌
　葉凱倫
　葉志光
　溫靜山
　楊藻琦
　楊勵賢
　楊萬如
　楊劍鳴
　楊志剛
　楊麗泉
　楊繼英
　楊耀宗
　廖覺軒
　廖蘭芳
　廖鐵訓
　廖額升
　廖鑑坡
　廖麥志明
　彭昇平柱
　彭瑞珍
　倉偉山泉
　倉偉誠

雷許健美
廖先榮
廖俊寧
廖烈文
廖烈科
廖暉宸
廖輝亭
熊　榮
甄秉鈞
福民民
趙不弱
趙聿修
劉必耀
劉金光
劉永生
劉宗明
劉偉軒
劉梅軒
劉淦光
劉紹源
劉智業
劉華焯
劉毓芸
劉煥詩
劉震歐
劉繡良
劉鎮國
歐陽駒
潘偉中
潘新標
潘鏡海
潘樂華
潘錦章
蔡乃端
蔡玉華
蔡素玉
蔡紹華
蔡　準
蔡裕輝
蔡霄傑
蔡　魯
鄭老太
鄭亮鈞
鄭偉泉
鄭恩基
鄭富強

鄭植之
鄭雁名
鄭慶飛
鄭文同
鄭何玉珍
鄭志威
鄭志偉
鄭曾振英
鄧　棟
黎　昇
黎國威
黎　福
盧國楷
盧焯成
蕭　明
蕭傑勤
蕭漢森
賴偉明
龍綺嫻
龍慧怡
龐鼎元
應鼎成

戴騎龍
謝乃璇
謝再添
謝百超
謝和成
謝　堅
謝舜良
謝遜儒
鍾士元
鍾存仁
簡悅強
簡　彩
簡熾南
顏玉印
顏志安
顏述文
顏徒祿
顏劉嵐珠
鄺國理
龐乃雷
龐鼎元
羅文錦

羅旭穌
羅權威
譚月明
譚秀桐
譚家活
關能創
嚴天就
嚴欣淇
蘇建強
蘇炳光
蘇炳伸
蘇　源
蘇廣雄
司徒文暐
司徒文鳳
司徒述
司徒祿
恒生銀行有限公司
香港中華總商會
澳門逸園賽狗有限公司

永遠榮譽董事

尹小媚　何　炳
尹志遠　何飛鴻
尹致中　何漢明
方翊懿　余日年
王文強　余　松
王秉權　吳　洪
王統元　吳堅熾
古青松　吳　捷
司徒華　吳慕華
司徒雅　吳耀霖
甘　蒼　吳耀霖
伍妙娟　林中之
成渭安　李友梅
朱如新　李作基
朱炳森　李伯堯
朱偉持　李志誠
何文驄　李華明
何伯愷　李德南
何東成　李燦光
　杜玉琥

馬志斌　杜漢洲
馬紹章　步偉立
區啟昌　周修仁
張人駿　周勳漢
張志誠　周頌廷
張活海　周　儀
張健行　易竹君
張　龍　林志傑
梁　亨　林家強
梁宏翰　林海
梁秋鳳　林婉玲
梁根　林棪材
梁偉豪　胡　忠
梁善　胡　楓
梁象鑾　范鑑堯
梁榮初　范公儁
梁鵬輝　孫秉樞
梁志文　徐　楠
梁　珍　翁　琪
　　　　黃　鏘
　　　　楊　群

許少萍　許玉麗　許光俊　許宗良　許延柳　許柳卿　郭威　陳光　陳有志　陳汝標夫人　陳延光　陳林婉如　陳炎林　陳長　陳昱宏　陳玲玲　陳桐　陳荃鍵　陳紹洪　陳雪玲　陳景芬　陳瑞球　陳榮業　陳樹桓　陳樹琛　陳鐵魂　陸吟舫　曾玉霞　賀錦平　馮以文　馮秉華　馮冠齋　馮惠良　黃其就　黃保華　黃建文　黃國強　黃國鴻　黃惠伯　黃福俊　黃慶友　黃蔭　楊戊己　楊永康　楊萬如　葉正平　葉志華

葉榮基　鄒殿邦　雷宜昌　熊伯徵　趙少鸞　劉寅生　歐陽銘　蔡招偉　蔡星南　衛德儀　鄭頌周　鄭湝蓮　鄭輝棠　鄧志豪　鄧學儔　盧子樂　盧海明　盧漢

蕭思敏　賴姸彤　駱桐際　龍福江　鍾泳麟　簡熾南　顏成坤　鄺炳基　龐伯球　羅羽明　譚一鳴　譚宜章　嚴明　蘇庭興　顧超文　龔妃君　南洋兄弟烟草有限公司　黃令駒

永遠榮譽參事

太舜卿　何耀光　吳用章　呂佳　李炳彪　李會桃　杜志強　辛許　阮達祖　周華　易紹達　林思齊　林樹錚　邵邨人　洪漁根　胡百全　胡超寰　馬澤民　高可寧　高育德　梁孟濟

梁源和　許立三　許嘉璧　郭子樂　陳文階　陳超常　陳廣就　陳蔚若　陳蔭南　麥華生　黃久傳　黃渡生　黃儉翊　黃寶琛　黃耀寰　董仲偉　鄒滿成　劉廣內　歐潤林　潘新安　盧世振

盧柏　盧瑞華　蕭松琴　龐永棠　羅斌　譚桂五　譚國光　蘇萼輝　中國書局　永隆銀行　立輝行　昌利公司　泗合號　金和棧　悅興酒家　嘉年華企業公司　榮泰公司　甄沾記　福利公司

永遠榮譽監督

何兆銘　余炳鍊　李偉光　李國倚　佘孝禮　林彬

姚志遠　姚錦徽　張志華　梁敬　梁福慶　梁德貞

許光俊　郭倩萍　劉志宏　鄭妙蘭　霍寶桐　蘇慶潮

永遠榮譽社員

丁兆華　丁景源　尹兆漢　尹沛霖　尹國民　卞伯岐　孔憲航　文正　文浩才　方文彬　方東來　方家毅　方國安　方富恭　毛友會　王子俊　王少清　王定基　王幸利　王校源　王栩然　王國禎　王章甫　王曾自當　王劍龍　王潔仁　王澤森　王錦洪　王錦熒　丘慶昌　古國屏　甘光儀

甘祥煐　白雄　石子琴　石鯨　石鑑輝　伍仲達　伍先生　伍灼榴　伍秉堅　伍益章　伍冕端　伍華　伍耀濃　任永賢　任烘　任祖榮　朱振聲　朱朗星　朱偉明　朱細　朱森　朱新　朱樹滋　江秀清　江景華　江德昌　何七　何文法　何光瀛　何式南　何伯良　何志揚

何志滿　何享綿　何宗全　何松逕　何茂聰　何偉途　何偉雄　何健榮　何國　何理甫　何紹禮　何景宏　何智煌　何焯南　何敬炎　何楚鎮　何達文　何鼎　何壽康　何韜屏　何鴻略　何鎮齡　佃毓麟　佘百玖　佘延齡　佘近卿　佘洪　佘海鑫　佘益民　佘國華　佘經鉞　佘錦祥

佘耀堂　利群美　利樹源　吳元階　吳文廣　吳名燦　吳合林　吳在橋　吳多泰　吳百鎮　吳妹　吳松坤　吳保民　吳洪　吳炳年　吳英傑　吳海祺　吳國煊　吳堅信　吳基錦　吳敏墀　吳淑仁　吳細弟　吳紫茜　吳瑞昌　吳瑞儔　吳漢琛　吳綠茵　吳潤華　吳蔭棠　吳錦屏　吳鏡清　吳耀基　吳耀輝　宋光齡　宋紀鋼　岑杏珍　岑明軒　岑華川　岑華基　岑載華　岑維休　李文清　李文祺　李日初　李令翔　李永基

李永鏗　李立基　李兆忠　李汝琛　李汝德　李伯祥　李伯達　李均　李希燊　李志剛　李志雄　李卓芳　李坤疇　李明林　李秉謙　李俊農　李洪勝　李茂機　李家和　李家柏　李家栢　李恕祥　李振雄　李浩榮　李國華　李堅　李培濃　李添　李祥芸　李紹華　李陸光　李惠卿　李朝江　李華　李華柱　李雄傑　李集仁　李焯元　李廉明　李新香　李瑞年　李椿庭　李漢生　李福　李福良　李廣法　李潔豪

李銳志　李樹繁　李熾雄　李錫凱　李錫榮　李錦培　李應生　李耀祥　李權　李靄士　杜慧珍　杜衡強　杜錦洪　沈惜儒　阮祥　阮雁鳴　周佐衡　周君令　周志德　周攸舫　周炳　周炳榮　周桂根　周栩廷　周章明　周湛光　周進科　周煉雄　周榮　周慶惠　周憲鉅　周澤松　周錦標　周錦勳　周環　周鴻標　周寶林　周寶源　周鐵梅　屈仲齡　屈振榮　屈寶山　招斌　林子豐　林子和　林中嶽　林少泉

林文　林世琛　林世超　林本發　林兆琛　林成　林佐　林彤和　林杏郁　林邦祥　林忠信　林金光　林金泰　林思顯　林炯煒　林玲　林貞城　林家　林容　林海　林浩彬　林商隱　林國珍　林淇　林湛　林華　林華耀　林貽昌　林載斌　林達仁　林滉德　林肇森　林廣鑄　林潤樂　林蔭　林賢國　林賜明　林錦堃　林舉灼　林鎮藩　林繩祖　林寶露　祁雲發　邵學晃　邵聯科　邱家璋　邱漢強

金星南　冼成福　俞萬　姚中立　姚介萱　姚育麟　姚錦　施性欽　施漢輝　洪世圖　洪育森　洪益林　洪偉民　紀寬樂　胡友卿　胡天亮　胡天培　胡太初　胡少雲　胡文瀚　胡玉樹　胡忠　胡雨蛟　胡炳　胡健雄　胡雲飛　胡漢輝　胡霈文　胡繼綿　范世昌　范俏群　范瑞生　倫雲生　倫遠年　倫燦康　倫鴻　凌光華　唐昌民　唐培芳　唐瑞禎　夏偉光　孫玉盤　孫珍　容耀棠　徐命治　徐季良　徐偉卿

徐詠湖　徐嘉慎　徐嘉儉　秦沛　秦幹榮　翁邦　翁家源　翁業興　翁鑑堃　茹劍豪　袁少鎏　袁國維　袁傑　袁煖輝　袁錦　袁文祿　馬百平　馬敘哲　馬超常　馬樑　馬澤之　馬耀強　馬權　高祖澄　高無危　高銘欽　高機略　區偉基　區得源　區紹祥　崔佐基　張文輝　張水全　張主壽　張永年　張汝釗　張志宏　張沛松　張育文　張其鎂　張家濟　張偉龍　張國清　張培揚　張啟流　張惠民　張景秋

張源海 張榮光 張漢昌 張漢松 張寬 張賜香 張銳森 張澤卿 張龍光 張禮 張鎮漢 張耀 張耀宗 曹友華 曹日玲 曹民智 曹英華 曹紹松 曹夢勤 梁子明 梁公讚 梁天一 梁文耀 梁方譜 梁牛 梁永鴻 梁玉臣 梁石泉 梁安寧 梁成偉 梁志剛 梁志強 梁沛權 梁妹 梁季彝 梁秉樞 梁金泉 梁威林 梁恆 梁紀祥 梁英杰 梁家餘 梁振林 梁偉生 梁國史 梁國鈞 梁堅伯

梁婉儀 梁植林 梁植偉 梁業雄 梁義浦 梁群英 梁頌堯 梁福源 梁慶文 梁慶維 梁蔚文 梁翰屏 梁輯屏 梁耀 梅郇 莫元芳 莫天隨 莫文培 莫兆安 莫兆南 莫榆棟 莫靖和 莫儉溥 莫德明 莫蟠樂 莫露 莊文賞 莊成宗 莊材雁 許公逵 許世勳 許庇穀 許炳忠 許茂暢 許展鵰 許偉利 許培 許崇賢 許統宇 許煥如 許繼昭 許讓成 郭子榮 郭文藻 郭兆華 郭明義 郭英

郭振成 郭梓材 郭湘波 郭琳褒 郭順 郭贊 陳九 陳大才 陳大文 陳大方 陳大名 陳大衛 陳友耀 陳天然 陳日成 陳正倫 陳永昌 陳永泉 陳永發 陳甘泉 陳仲生 陳仰中 陳光中 陳光潮 陳兆文 陳安中 陳成 陳成水 陳池 陳伯津 陳伯誠 陳伯駒 陳伯興 陳妙英 陳沛材 陳沛霖 陳其水 陳其彬 陳其煥 陳卓堅 陳卓鏞 陳孟綸 陳延邦 陳延輝 陳忠漢 陳旺 陳松發

陳波 陳炎生 陳亮明 陳南昌 陳咸 陳徇 陳昭 陳柏松 陳柏津 陳美琪 陳泰寶 陳浩然 陳偉雄 陳國 陳國平 陳國光 陳國灼 陳國鑄 陳培基 陳彬 陳啟中 陳啟康 陳啟深 陳啟德 陳啟銳 陳啟燊 陳啟燦 陳梁少姬 陳清泉 陳清雹 陳淑春 陳祥 陳傑 陳凱國 陳惠綿 陳森就 陳善康 陳雄標 陳揎 陳新 陳溢 陳滔 陳頌榮 陳鼎書 陳壽康 陳榮 陳榮枝

陳榮貴 陳榮德 陳漢華 陳緒安 陳儀揮 陳增壽 陳廣松 陳德才 陳德源 陳潔瑩 陳衛存 陳賢 陳樹渠 陳樹琛 陳澤富 陳醒吾 陳錫乾 陳錦源 陳靜林 陳燊昭 陳燦 陳穗生 陳穗生夫人 陳鴻時 陳穎新 陳禮 陳寶瑩 陳覺志 陳覺軒 陸本良 陸宇初 章君榮 麥民生 麥利光 麥長道 麥根 麥景星 麥棟 麥雄 麥遂初 麥廣 麥錦燦 傅永暉 傅光悅 勞冕儂 勞椿 彭浣清

彭國琨 彭紹光 彭紹林 彭勝強 曾文翰 曾仞千 曾可楷 曾仲雲 曾兆生 曾汝洲 曾佩珩 曾宗麟 曾國燊 曾楚群 曾楚群 曾煥文 曾裔裘 曾達 曾境成 曾鳳群 曾鳳群 曾德堅 曾憲光 曾樹屏 曾繼棠 游彬 游超俊 湯秉達 湯國華 湯應昌 項康原 馮子才 馮子敏 馮少文 馮正剛 馮永生 馮兆康 馮兆鴻 馮兆鴻 馮吉堂 馮安 馮伯樂 馮秉芹 馮冠齋 馮新霖 馮鈺斌 馮儉生

馮慕英 馮樹 黃一鳴 黃允畋 黃天送 黃少卿 黃少華 黃北桂 黃永康 黃仲文 黃兆幹 黃伯芹 黃伯英 黃伯雄 黃志強 黃秀山 黃佳 黃其發 黃卓駿 黃拔凡 黃明 黃松泉 黃河 黃炎槐 黃建立 黃洪 黃茂林 黃家駒 黃振坤 黃桂泉 黃桐芬 黃浩川 黃浣生 黃偉才 黃健 黃國鴻 黃堅 黃得光 黃啟祺 黃敏 黃添 黃紹源 黃勝 黃惠民 黃植生 黃植松 黃發

黃華生 黃溢和 黃經緯 黃達江 黃榮昭 黃榴 黃滿根 黃滿棵 黃滿樹 黃德光 黃德卿 黃養志 黃樹 黃燕清 黃勵材 黃寶田 黃藻森 黃靄初 楊允慶 楊少初 楊日煊 楊百堅 楊俊文 楊南 楊美 楊偉泉 楊國英 楊捷紹 楊棣芬 楊達志 楊緝甫 楊銳坤 楊樹章 楊濬哲 溫生權 溫浩根 溫球 溫植慶 葉中生 葉兆元 葉志華 葉步雲 葉建忠 葉洋 葉若林 葉郁華 葉書甫

葉桂珍 葉普 葉準 葉慶忠 葉蓮青 葉樹庭 葉錫康 葉鴻生 葛柏生 董仲偉 董偉廷 董鶴年 路歧 鄒全 鄒蕃昌 雷惠同 雷熙傳 雷澤添 靳學廣 廖伯飛 廖君遠 廖初開 廖燕芬 熊心麟 熊永祥 熊海波 甄子傑 趙士壯 趙士廉 趙仕誠 趙汝鈞 趙健 趙莘農 趙善權 趙耀華 劉子清 劉孔霖 劉世仁 劉永 劉永裕 劉仲麟 劉光天 劉兆昇 劉灼光 劉兒麗 劉卓芝 劉定安

劉家騶 劉浩 劉國仁 劉紹源夫人 劉雪君 劉富榮 劉景清 劉發 劉雄 劉琰光 劉漢生 劉綿 劉德銘 劉錦華 劉錦椿 劉錦魁 劉應欣 歐振雄 歐偉中 潘柏年 潘約翰 潘博文 潘嘉聲 潘演強 潘慧貞 潘濤 潘鑑泉 練金祥 練南 蔣孚光 蔡友豪 蔡仲夔 蔡有豪 蔡沐 蔡勇義 蔡婉儀 蔡章閣 蔡惠鴻 蔡澤民 衛卓 鄭中鈞 鄭文俊 鄭光 鄭希聲 鄭秀貞 鄭育城 鄭卓

鄭卓芬 鄭俊文 鄭建威 鄭炳順 鄭倩婷 鄭桂芬 鄭偉明 鄭培 鄭琪 鄭華新 鄭愛貞 鄭瑞耀 鄭罩 鄭榮之 鄭德炎 鄭學賢 鄭樹岩 鄭樹明 鄭樹英 鄭樹國 鄭樹椿 鄭樹榮 鄭穆生 鄭翼之 鄧文通 鄧平記 鄧同光 鄧雨松 鄧逸民 鄧順從 鄧頌興 鄧樹勛 鄧錦昌 鄧錦倫 鄧蘭香 鄧權洪 黎孔澤 黎光 黎佳 黎紀馨 黎健標 黎祥 黎善暘 黎榮 黎澤 黎熾昌 盧方式

盧家駒 盧國煙 盧琮楠 蕭三平 蕭平 蕭宗鏵 蕭金活 蕭勉哉 蕭堅 蕭紹強 蕭朝機 蕭熹枬 蕭霖 蕭鵬飛 賴春芳 賴源 錢伯威 錢志君 錢業成 錢廣仁 霍惠民 霍逸樵 霍樹 霍錦光 霍栢源 鮑少莊 鮑汝澄 龍炳棠 龍偉棠 龍鉅勳 禤兆年 應雁亭夫人 戴文豪 戴兆光 戴明 謝小嫻 謝孔照 謝永泉 謝永楷 謝汝池 謝志仁 謝維蘇 謝德亮 謝魯八 謝雙宇 謝麗泉 謝權

鍾元甫 鍾厚泉 鍾偉民 鍾庸秉 鍾祿盛 鍾鏗 鍾耀城 簡佩珩 簡彩 簡會 簡群起 簡漢初 簡維新 薩永祥 藍秀雲 藍榮輝 顏同珍 顏成坤 顏福安 顏福和 魏祥安 魏鏡 鄺年 鄺松德 鄺美顏 鄺展鴻 鄺達明 鄺銘基 鄺烱堯 龐本江 龐志強 羅志超 羅其新 羅秉光 羅俊毅 羅炳侯 羅美蓮 羅智明 羅舜勳 羅祺 羅賜安 羅輝鵰 羅鎮基 譚立朝 譚作 譚伯鴻 譚勉愚

譚英林 譚海 譚康 譚傑南 譚華鉅 譚傳楹 譚勤 譚會明 譚達安 譚漢霖 譚璞才 譚麗東 關少達 關月午 關竹林 關梅 關鉅麟 蘇平 蘇伯瀏 蘇佩瓚 蘇東林 蘇得 蘇開 蘇澄波 饒嘉瑞 司徒渠 司徒英 司徒利 司徒子文 司徒子良 司徒子雄 司徒子璋 司徒志禮 歐陽生 歐陽志 歐陽長 歐陽佳 歐陽麟 歐陽百貴 歐陽兆棠 歐陽惠娟 大東搪瓷廠 大達 中國花邊有限公司 中華百貨有

限公司 公合號 日興公司 王榮記 四維公司 永安人壽保險公司 永安公司 永安公司職員福利會 永安水火保險公司 永泰號 立興公司 同珍醬園 合勝隆蠔油莊 光藝照相館 朱秀記 余萱公司 利生棧 李眾勝堂（集團）有限公司 李錦記 和生 周耀記 怡利祥木行 東方鞋廠 東生祥木廠 東亞銀行 冠珍公司 美和公司 美珍醬園 美興號 茂發隆 英昌隆 香江藥行 香島製漆廠 泰益合記木行 張錦記 捷和製造廠有限公司 現代教育研究社 莫秩記 陳芬記 勝斯酒店 晶瑩膠袋製品廠 順利木廠 黑白服裝公司 源源貿易旅運公司 裕信號 誠昌五金行

福安海味店 遠隆 銓興行 廣東銀行 廣恒昌 廣恒香 廣恒泰 廣恒泰 廣甡隆 德昌隆 鄭輝記 鄧平記 興法洋行 興記 興德慈善有限公司 環球鑾記 鴻星營造有限公司 叢和公司

社員

丁廣 丁紀昌 丁浩華 丁紹銘 丁照維 丁漢榮 丁學蘭 丁耀堂 刁坤培 刁新培 尹振才 尹福銳 五有本 仇昌 仇揚 仇偉林 孔思 孔甜 孔喜 孔湛 孔模 孔昭泰

孔昭棠 孔昭棉 孔家俊 孔培初 孔雪珍 孔慶璋 孔慶餘 孔憲明 尤棠 尤世坤 尤光進 尤美利 尤漢文 尤漢輝 尤應邦 文樂軒 方生 方池 方沛 方坤 方明 方萍

方圓 方榮 方澤 方七妹 方子良 方文彬 方文樞 方仲誠 方仲賢 方兆霖 方成松 方伯英 方佩珍 方叔峰 方表東 方思文 方振明 方淑儀 方連勝 方富恒 方富恭 方瑞生

方榮昌 方滿坤 方福棠 方肇基 方鳴山 方德鑑 方潤華 方潤權 方錦河 方耀棠 方耀德 毛友會 王文 王田 王安 王成 王廷 王其 王南 王姚 王洪 王炳 王英 王根 王珠 王釗 王培 王得 王森 王發 王煜 王碟 王錫 王燦 王謙 王蘭 王疊 王乃參 王子達 王元昌 王天熊 王少棠 王文光 王文初 王文強 王文傑

王文廣 王文潤 王文蘭 王木標 王民林 王仲良 王仲銘 王兆年 王成奎 王佳成 王季原 王季鶴 王昌雄 王東海 王枝謙 王松影 王泳鍾 王秉剛 王金亭 王俊川 王勇光 王奕權 王建益 王建基 王炳成 王若容 王飛南 王振華 王祖深 王國治 王國裕 王國彰 王盛敦 王棟逸 王開耀 王暖平 王經維 王道深 王達才 王頌良 王頌康 王頌豪 王榮標 王漢良 王漢青 王漢翹

王爾升 王福朝 王維河 王維德 王廣就 王廣發 王德光 王潤釗 王震亞 王震遠 王澤遠 王錦洪 王錦雲 王龐榮 王麗妮 王寶慶 王耀信 王騰贊 王蘭甫 王顯章 丘子成 丘仕俊 丘瑞英 丘達三 丘福亮 丘福錦 丘慶昌 包翠霞 包麗卿 古玉英 古兆榮 古佩生 古景賢 司恭 左鉅南 左廣祥 布景祥 布達才 布應輝 弘守仁 甘生 甘泉 甘戊子 甘永德 甘永燊 甘光儀

甘光麟 甘兆沛 甘岳東 甘長永 甘長純 甘建榮 甘思倫 甘庭光 甘時雨 甘啟枝 甘啟照 甘祥俠 甘祥星 甘森泰 甘華烈 甘溢堂 甘福連 甘銚華 甘劍雄 甘澤培 甘應棠 甘舉才 甘麗萍 甘寶蓮 甘耀輝 甘鑾雁 白清潭 白鈺鏗 石瓊 石仲華 石志雄 石毓權 石路平 伍九 伍才 伍文 伍旺 伍芬 伍思 伍乾 伍華 伍福 伍鑑 伍于笛 伍于鵬 伍大洲

伍文泰 伍文鑒 伍弁瑞 伍永根 伍甲申 伍如基 伍有祥 伍有章 伍君璧 伍志生 伍志清 伍沃耀 伍其昌 伍卓中 伍卓平 伍卓祺 伍宗瀛 伍定華 伍尚志 伍尚武 伍承章 伍柱伸 伍活西 伍美東 伍振安 伍時侃 伍時康 伍海東 伍秩西 伍偉成 伍偉俊 伍偉堂 伍國英 伍國桐 伍國球 伍國煥 伍國魯 伍培均 伍啟賢 伍淡京 伍深福 伍淦鈞 伍紹祺 伍景山 伍植伯 伍華根

伍進文 伍鈞武 伍煥康 伍煥權 伍煥麟 伍煒焜 伍榮泮 伍漢傑 伍福全 伍福增 伍遠帆 伍慕貞 伍潤初 伍魯遜 伍魯銘 伍錫棠 伍錦平 伍錦泰 伍錦漢 伍燊培 伍應廣 伍聲餘 伍鴻楷 伍麗嫦 伍耀光 伍耀欣 伍烱堂 任冠 任財 任基 任權 任允斌 任文偉 任平山 任均俠 任風平 任展明 任振華 任偉強 任淑珍 任淑霞 任新華 任新耀 任義生 任漢林 任慧珍

任潤輝 匡時雨 印祥培 成德 成錦全 曲元堂 曲延仁 朱文 朱佳 朱和 朱枝 朱炎 朱威 朱根 朱桐 朱珠 朱就 朱湛 朱樹 朱熾 朱諾 朱競 朱鑑 朱鑾 朱小惠 朱元福 朱天笑 朱天慧 朱文清 朱永昌 朱亦丹 朱亦豪 朱如新 朱有為 朱自強 朱伯振 朱希鎮 朱沛文 朱灼烜 朱赤文 朱佩儀 朱忠福 朱東林 朱拊卓 朱亮祖 朱威厚

朱柏榮 朱炳作 朱炳輝 朱炳霖 朱商鈞 朱國坤 朱國英 朱得雄 朱啟修 朱雪梅 朱傑三 朱傑邦 朱喜生 朱惠卿 朱智書 朱發興 朱紫貴 朱雄威 朱敬華 朱煜基 朱瑞琴 朱瑞瓊 朱頌天 朱瑗棠 朱榕波 朱榮元 朱榮發 朱演佳 朱演湘 朱演焜 朱福田 朱福楹 朱慶雲 朱樹芬 朱樹滋 朱熾林 朱鴻鈞 朱鎮康 朱麗娟 朱寶萱 朱耀堅 朱耀榮 江周 江泮 江輝 江銳

江鎮 江允玲 江永華 江田生 江仲有 江伯英 江沛棠 江厚達 江若萍 江振庭 江振華 江桂瑞 江國安 江從光 江從善 江景華 江潔貞 江繼初 江繼景 江耀華 江顯彬 池倩影 老雄 老旭星 老香甫 老連港 老煒煜 老鴻坤 老耀垣 何女 何生 何兆 何全 何成 何佛 何希 何良 何岳 何忠 何昆 何明 何林 何杰 何波 何炎 何芳

何厚 何威 何昭 何泉 何流 何夏 何娟 何根 何泰 何益 何真 何釗 何偉 何曼 何堅 何強 何添 何富 何傑 何景 何棠 何森 何植 何湛 何萍 何華 何超 何勤 何新 何漢 何福 何裳 何增 何德 何慶 何標 何澄 何璋 何蔭 何橋 何興 何錦 何徽 何聲 何聰 何禮

附錄

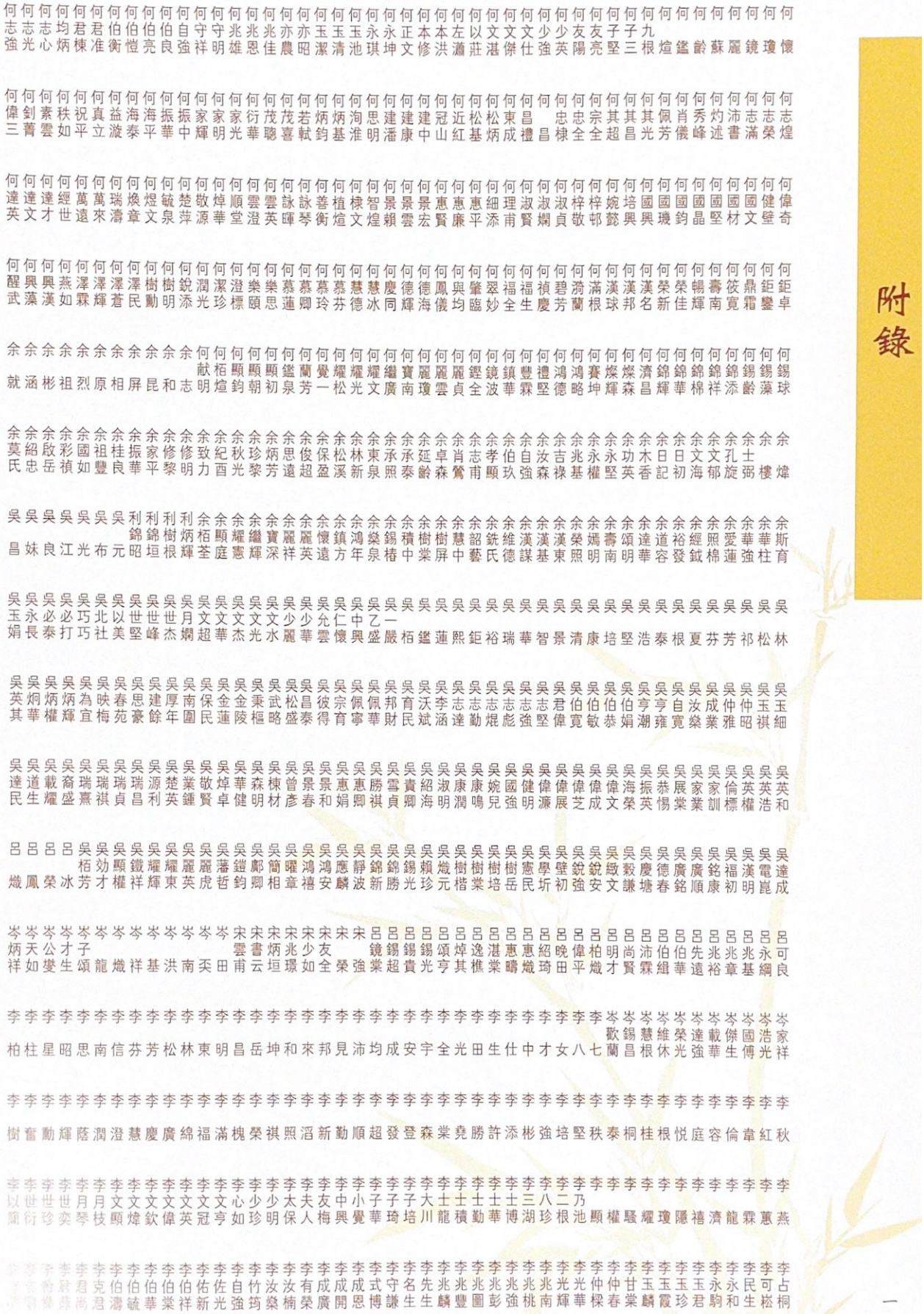

李志斌 李志楠 李志廣 李沛霖 李秀瓊 李育川 李育賢 李亞四 李其海 李其湘 李卓芳 李卓南 李卓雲 李叔華 李叔華夫人 李坤錢 李坤晴 李宗仁 李宗斌 李宗義 李定中 李定邦 李定禮 李忠信 李忠翁 李忠德 李明林 李明照 李明德 李東民 李東年 李林恩 李林銓 李松和 李泗海 李治雄 李治膺 李秉楷 李秉源 李芝仁 李芝安 李芝敬 李金章 李金潮 李金聲 李長茂

李保天 李俊農 李南庭 李南雄 李奕安 李建基 李建榮 李春芬 李春琦 李春聞 李春畸 李昭榮 李洵成 李炳坤 李炳芬 李炳思 李炳桓 李炳彪 李炳霖 李科達 李美娟 李茂機 李英發 李香珠 李倩顏 李家源 李家駒 李家栢 李展安 李庭芝 李庭桂 李振雄 李時佑 李晉英 李晉麗 李根元 李根權 李桂生 李桂英 李泰清 李海天 李海玲 李海源 李海龍 李浩文 李浩田

李浩添 李浩然 李純文 李純佳 李純敬 李舫雲 李偉昌 李偉明 李偉雄 李健枝 李國安 李國材 李國治 李國芳 李國俊 李國威 李國能 李國誠 李國榮 李國樑 李國賢 李國濤 李國鵬 李國權 李培生 李培鈞 李婉瑩 李崇亮 李庶法 李啟承 李啟新 李啟賢 李啟勳 李敏生 李族隆 李晚年 李連慶 李麻來 李傅光 李傑卿 李凱華 李博文 李喜年 李喜容 李富文 李就君

李揖唐 李景堯 李朝江 李森泉 李植生 李植槐 李渭元 李渭光 李渭彬 李琴芝 李發枝 李善普 李善餘 李華 李華柱 李華泰 李華楷 李華漢 李華鞏 李華耀 李超奇 李進華 李鈞任 李間笙 李雅韶 李雲藝 李順德 李敬羨 李業高 李業輝 李毓明 李溢朝 李溢榮 李溯源 李源深 李照明 李煜漢 李瑞聰 李聖炎 李葉青 李裕華 李達乾 李達輝 李鉅生 李鉅年 李鉅成

李靖邦 李椿庭 李煒德 李鈺棠 李榮東 李榮章 李榮開 李榮慶 李榮潤 李榮燦 李燊霖 李漢生 李漢明 李漢琦 李漢祺 李漢標 李漢麟 李滿錦 李碧燕 李禎寬 李福山 李福良 李福春 李福連 李福順 李綺華 李維海 李維雄 李維輝 李維學 李肇新 李銘方 李銘生 李際邨 李魁霖 李劉氏 李廣亮 李廣威 李廣齡 李德文 李德光 李德東 李德華 李德祺 李德輝 李慶佳

李慧敏 李慧儀 李樂天 李潤光 李潤棠 李賜宗 李鋭華 李學玲 李學榮 李學騰 李憲芬 李樹河 李樹芬 李樹輝 李燕文 李醒華 李錫文 李錫安 李錫池 李錫添 李錫揚 李錫塗 李錦成 李錦沛 李錦洪 李錦庭 李錦堂 李錦培 李錦棠 李錦藩 李應球 李應貽 李燦均 李聯輝 李霞清 李鴻枝 李鴻德 李鴻禧 李鴻舉 李璧成 李藉天 李鎮文 李瓊山 李鏡明 李關石 李麗芬

李麗珍 李麗萍 李麗琼 李寶先 李寶林 李寶珍 李寶鑫 李獻良 李耀恒 李耀祥 李耀揚 李耀渠 李耀漢 李耀龍 李藹士 李蘭彝 李鐵堅 李鑑泉 李鑒森 李麟祥 李艷卿 杜六 杜文 杜成 杜妹 杜掌 杜然 杜發 杜溜 杜樵 杜小英 杜中立 杜之海 杜玉麟 杜兆安 杜兆華 杜守二 杜式通 杜式嶽 杜志歌 杜東林 杜飛熊 杜香產 杜展平 杜祖恭 杜舫榮

杜國雄 杜復強 杜智豪 杜進明 杜煥成 杜瑞明 杜榮昌 杜德流 杜熾烜 步丰瑞 沈筠 沈天石 沈文俊 沈志遠 沈茂其 沈茂英 沈倩文 沈清豪 沈紹渭 沈瑞國 沈道選 沈樣清 沈墨軒 沈錦超 沈翼謀 汪兆雲 汪曼英 汪國強 汪瑞榮 汪漢輝 谷音亮 車禮 車可期 車松贊 車湛治 辛兆彬 辛佩華 辛佩蓮 辛燦基 阮文 阮永 阮江 阮強 阮祥 阮祺 阮嫦

阮漢 阮少芬 阮文仲 阮兆洪 阮希敏 阮廷祿 阮佩娟 阮其容 阮其睿 阮松坡 阮建新 阮笑雄 阮偉琳 阮國樑 阮揚 阮雍昌 阮維揚 阮劍雄 阮錫泉 阮鐵峰 佘公正 佘守堅 佘志韶 佘帝森 佘炳輝 佘啟流 佘銘森 佘錦恩 卓桂荃 卓榮邦 卓麗雲 卓麗嬋 卓耀燦 周牛 周玉 周全 周有 周邨 周京 周卓 周和 周坤 周昌 周明 周芬 周南

周英 周恒 周恩 周根 周桂 周能 周財 周康 周添 周祥 周敦 周琪 周雄 周照 周瑞 周裕 周詩 周鈺 周漢 周魂 周儀 周嬋 周德 周樂 周潤 周輝 周機 周應 周禧 周權 周顯 周寬 周栢 周乃成 周乃賢 周九根 周八妹 周仁山 周公俠 周天使 周少農 周文照 周月卿 周仕俊 周可風 周玉麟

周亦雄 周光民 周光庭 周成基 周自元 周佛權 周妙珍 周志明 周志堅 周志揚 周志雲 周杜甫 周沛權 周冠池 周品圭 周垣康 周拾義 周昭略 周星拱 周星雄 周柏康 周柳賢 周洪祥 周修仁 周振明 周振球 周效良 周桂增 周浣雪 周偉吾 周偉初 周偉舒 周國材 周國榮 周培俊 周啟成 周敏初 周添萬 周淑英 周逢生 周景棉 周植生 周湛光 周渭叟 周渭賢 周貴申

周順球 周羨豪 周勤宇 周勤振 周勤銘 周勤輝 周感希 周毓芬 周煜臣 周煥嬋 周萬盤 周葆蘭 周達有 周榮生 周漢明 周福榮 周劍雄 周劍麟 周德浩 周魯允 周學齡 周澤雄 周錦美 周錦棠 周錦標 周錦勳 周錦霞 周應中 周翼青 周禮平 周鏡光 周寶祥 周寶源 周耀庭 周耀堂 周耀裘 周耀輝 周櫻灼 周鑑基 孟敬文 季杏 宗光齡 宗展鵬 宗靜學 屈偉 屈潤

屈煊 屈玉麟 屈仲元 屈伸齡 屈志鈞 屈保勳 屈振榮 屈泰初 屈捷坤 屈淑文 屈凱祥 屈惠貞 屈雁荷 屈漢君 屈錦光 屈麗誠 屈寶山 居汝明 房子仁 招兆 招炯垣 招森泉 招善佳 招簡言 招蘇頭 易亨 易河 易廷瑞 易英年 易紹達 明子禎 東日泉 林文 林年 林有 林君 林志 林材 林沃 林妹 林昌 林東 林芬 林英 林息 林根

林祖 林偉 林堅 林基 林培 林康 林強 林添 林涵 林球 林祥 林傑 林棠 林華 林進 林順 林勤 林暖 林榮 林漢 林增 林蔭 林儕 林冀 林醒 林濤 林耀 林齡 林權 林乃光 林千石 林大衛 林子實 林子騰 林之福 林介平 林公碩 林天傑 林天樂 林少泉 林少鵑 林文光 林文品 林文聰 林比得 林本發

林玉英 林亦明 林光文 林兆英 林兆銓 林兆輝 林安藩 林式之 林成忠 林汝森 林汝權 林伸堅 林作謙 林利新 林君偉 林君雅 林君鎮 林希文 林抄流 林杏邨 林杜輝 林沛錫 林沃琪 林邦俊 林邦基 林邦祥 林定全 林岱雲 林拔中 林拔韓 林明通 林杰來 林松佳 林松茂 林松盛 林炎松 林芝和 林金沂 林金河 林金湯 林長達 林保深 林俊松 林俊偉 林俊添 林厚德

林奕平 林奕和 林柱勳 林炳光 林昶華 林哲民 林悅泉 林振華 林根成 林根源 林桂明 林桂芳 林海東 林浩平 林浩泉 林益光 林偉生 林偉魂 林偉澤 林冕堂 林區錫群 林商隱 林國華 林國寧 林基業 林培生 林婉華 林啟明 林啟釗 林梓茂 林梓樵 林添培 林清華 林清賜 林盛南 林衮裳 林雪芳 林弼南 林智持 林善群 林華添 林華暖 林華烱 林賀春 林雄渠 林斌源

林嗣強 林新生 林新生夫人 林源輝 林瑞維 林瑞嫻 林葵振 林道榮 林達初 林僑富 林暢青 林榮生 林榮申 林榮宗 林榮根 林榮基 林榮燊 林漢松 林維光 林肇東 林肇深 林遠潮 林鳳生 林儉翊 林劍雄 林廣仁 林廣佳 林廣鑄 林德譽 林樑堃 林賜明 林璇英 林樹東 林澤民 林澤衡 林熾南 林興瑞 林蕙紋 林錫祥 林錫福 林錫鴻 林錦江 林錦波 林錦漢 林錦霞 林錦鴻

林錦瓊 林應芹 林應熹 林鴻進 林黛青 林禮彬 林麗珍 林麗娟 林麗珠 林耀崧 林耀榮 林耀寰 林鑑昌 林艷錫 林觀奇 林潤葉 武宗儒 武國傑 祁佳 肥佬勝 芳楊 芳顏 邵甲 邵晃 邵文忠 邵文沾 邵世祿 邵幼悟 邵石林 邵映南 邵浡興 邵國坤 邵惠華 邵漢波 邵學文 邵鐵雄 邱炘 邱漢 邱錫 邱應 邱可貞 邱永鎏 邱玉玲 邱步嶽 邱卓高 邱金焺

邱長梅 邱垂華 邱華秀 邱焯輝 邱瑞福 邱瑞爍 邱劍平 邱廣昇 邱禮敬 金仁坤 金佩玉 金柏濤 金通明 金堯燊 金慶祥 冼日 冼松 冼偉 冼紹 冼祺 冼榮 冼耀 冼永祿 冼永福 冼百堅 冼祖源 冼國材 冼國麟 冼連盛 冼連鎏 冼惠庭 冼渭彬 冼殿章 冼漢階 冼澤林 冼耀生 泮寶強 侯林 侯錦 侯文浩 侯紀桃 侯國裳 侯概昌 侯德輝 侯錦添 侯錦源

俞廣 俞麗 俞裕聲 俞榮耀 哈耀顯 姜容 姜德 姜福田 姜學讓 姜鏡如 姚日 姚金 姚拱 姚基 姚祥 姚錦 姚繼 姚士達 姚文佳 姚永康 姚永彬 姚江斌 姚卓才 姚彼得 姚思祥 姚美齡 姚偉石 姚偉蒸 姚淑貞 姚淑嫣 姚雪芬 姚堯祥 姚景銓 姚漢源 姚漢樑 姚漢鏗 姚漢權 姚漢鑫 姚瑋琪 姚澤圓 姚錫璘 姚錦生 姚露絲 施生 施枝 施南

施子貞 施子儀 施太平 施少萍 施玉渠 施仲言 施伯鑫 施君遜 施良生 施明志 施祥卿 施瑞霖 柯道 柯一正 柯少淵 柯伯誠 柯其德 柯金城 柯貞偉 柯振銳 柯蕃麟 柏東 柳詠 洪標 洪天民 洪天成 洪以賀 洪甘枝 洪作謙 洪廷碧 洪尚焯 洪社光 洪浩源 洪彩霞 洪啟昌 洪棣強 洪華生 紀萼梅 胡兆 胡全 胡坤 胡忠 胡枝 胡林 胡威 胡流

胡炳 胡根 胡海 胡培 胡彬 胡捷 胡球 胡揖 胡渭 胡善 胡雄 胡焯 胡榆 胡漢 胡賢 胡滙 胡蘭 胡鑑 胡麟 胡士澄 胡仁枝 胡仁聲 胡友卿 胡月娥 胡可偉 胡永昌 胡玉書 胡兆英 胡兆章 胡有權 胡百鑾 胡作堅 胡作敦 胡君銘 胡沃鍊 胡宗漢 胡尚行 胡秉剛 胡星朗 胡炳權 胡珍芬 胡美倫 胡振邦 胡海鵬 胡笑芝 胡偉雄

胡國張 胡國強 胡惠萍 胡朝澤 胡植照 胡善瑜 胡超寰 胡雲飛 胡瑞成 胡瑞強 胡達生 胡像齡 胡壽榮 胡寧亞 胡榮開 胡榮雄 胡漢光 胡漢昇 胡漢德 胡輝強 胡興德 胡鴻添 胡識之 胡蘭亞 胡權芝 范文俠 范沛霖 范振中 范祖光 范祝樓 范鼎漢 范鑑堯 英永茂 英君雄 英振業 英敏佐 英聯禧 英寶彝 郁照庭 韋有 韋玉英 韋明邦 韋金英 韋約翰 韋祖發 韋偉滙

韋綺虹 韋蔭棠 韋澤元 韋澤鎏 香文遠 倪士欽 倪文祥 倪加善 倪兩興 倪金娟 倪劍秋 倫娟 倫棠 倫樞 倫鴻 倫至杰 倫宜男 倫俊賢 倫倩倩 倫雲生 倫綺卿 凌空 凌珠 凌秦 凌輝 凌少溥 凌文炳 凌日華 凌可莊 凌可瑜 凌圻生 凌東生 凌炳堅 凌笏朝 凌淑珍 凌鼎瑜 凌劍垣 凌霄光 凌藻深 原祺 唐文 唐志 唐昭 唐美 唐森 唐華

唐子悅 唐不昆 唐天日 唐仕吾 唐本修 唐仲堅 唐仲銘 唐光達 唐兆光 唐兆恒 唐兆維 唐守平 唐西湖 唐伯初 唐志堅 唐振廷 唐浩培 唐浩澄 唐國光 唐國彥 唐國華 唐紹堅 唐紹會 唐景禮 唐意達 唐瑞洪 唐滌生 唐碩容 唐賡南 唐輝庭 唐學賢 唐澤湘 唐錦華 唐錦榮 唐禮東 唐鎮濤 唐瓊珠 唐寶生 唐寶榮 唐耀華 唐耀輝 唐蘭英 唐譽馳 唐艷嫻 夏坤 夏建

夏松柏 夏麗嫦 孫仁 孫均 孫湛 孫廣 孫鏡 孫文瑋 孫和熙 孫河順 孫振文 孫啟瑞 孫華生 孫榮忠 孫德恩 孫錦章 容安 容發 容介如 容文昆 容立文 容志清 容志超 容沃豪 容冠文 容振邦 容國棟 容惠馨 容棣儉 容煥慶 容達先 容漱石 容鳴虞 容德明 容慶圻 容慶瑋 容澤民 容錦沛 容鎮波 容耀棠 徐孔 徐成 徐忠 徐弢 徐秋 徐時

徐能 徐華 徐實 徐營 徐權 徐子禹 徐子鳴 徐永保 徐有德 徐志宏 徐志強 徐命治 徐季良 徐定國 徐承琅 徐冠平 徐柏水 徐炳山 徐省三 徐家強 徐素衡 徐偉卿 徐淡文 徐清泉 徐紹球 徐富權 徐善貞 徐詠明 徐詠芬 徐詠涵 徐進祿 徐隆弘 徐源耀 徐達民 徐達倫 徐達賢 徐碧雲 徐福槐 徐綽生 徐廣金 徐樹棠 徐樹輝 徐澤泰 徐興德 徐錦江 徐濟蒼

徐耀鉷 徐讓平 徐讓塗 浦川林 浦全根 海澤泉 秦妹 秦少強 秦少祺 秦志偉 秦偉芹 秦紹宗 秦福垣 秦蔭昌 秦熾棠 秦錦婾 秦應祥 秦鏡洪 秦蘇文 翁炎 翁文達 翁玉娥 翁宏達 翁喜光 翁朝木 耿德海 袁九 袁八 袁沃 袁卓 袁坤 袁明 袁波 袁炳 袁根 袁偉 袁堂 袁培 袁深 袁傑 袁華 袁雲 袁錦 袁鎏 袁蘇 袁乃安

袁永超 袁光漢 袁年華 袁伯盈 袁均銳 袁秀金 袁見成 袁拔臣 袁東南 袁林吉 袁洪芬 袁若君 袁家讓 袁荔暉 袁偉熊 袁國樑 袁惠蓮 袁景雲 袁棠樹 袁雄鍇 袁群英 袁漢江 袁滿和 袁滿林 袁潤河 袁樹強 袁樹棠 袁燕清 袁鎮基 袁寶之 袁耀祥 郝日華 郝緒興 馬田 馬炤 馬琳 馬照 馬義 馬標 馬蓮 馬權 馬子修 馬才坡 馬才茂 馬天馬 馬少達

馬文祿 馬玉良 馬玉清 馬仲倫 馬光榮 馬兆華 馬成輝 馬伯文 馬伯南 馬伯屏 馬志潔 馬卓逵 馬忠愷 馬冠生 馬勉之 馬垂聲 馬炳垣 馬炳莊 馬珍山 馬約翰 馬容申 馬海波 馬偉恒 馬健文 馬國良 馬國雄 馬國儉 馬國燦 馬培生 馬啟升 馬啟期 馬紹永 馬紹章 馬雪娛 馬勝德 馬經國 馬維墉 馬鳳翔 馬德明 馬澤民 馬澤昌 馬錦材 馬錦燦 馬應林 馬璧魂 馬蘊薇

馬叙生 馬叙韜 高全 高沂 高昌 高軒 高培 高棠 高結 高開 高輝 高適 高樸 高濤 高蘇 高權 高文達 高可寧 高兆良 高兆堯 高行之 高育德 高卓雄 高承標 高東湖 高金寶 高冠華 高貞白 高展雲 高振接 高振紹 高國濠 高鈞庭 高惠卿 高智峰 高雁飛 高焯輝 高愛仙 高敬生 高溢賢 高煥梅 高煥新 高銘欽 高學文 高樹鈿 高熾烜

高錦波 高錦煜 高寶筠 高耀光 高耀泉 區五 區兆 區灼 區佳 區柱 區晃 區浩 區國 區堂 區添 區華 區雄 區榮 區德 區錦 區禤 區鏗 區蘇 區鑑 區鑒 區十一 區大相 區元照 區世昭 區仰偉 區仰福 區兆盈 區志鵬 區沃垣 區育群 區卓添 區庚南 區彼得 區信國 區家榮 區家聯 區息濤 區浩賢 區偉業 區健公 區國釗

區啟少 區啟榮 區紹沛 區紹煊 區景芬 區幹恬 區敬良 區溥霖 區煥林 區瑞麟 區壽齡 區榮思 區榮堦 區漢雄 區維岳 區廣榮 區德源 區潮亮 區潤章 區樹森 區錫年 區麗英 區繼宗 區耀森 區鑄禧 崔君 崔林 崔球 崔漢 崔禮 崔少達 崔世安 崔世衍 崔妙琴 崔亮威 崔冠洲 崔柏勝 崔展文 崔悅常 崔雲巖 崔煒龍 崔廣源 崔麗群 常鳴周 康彥 康錫鑾

康鏡湖 庚甘棠 庚景文 庚潤行 庚錦祥 庚鑑池 張凡 張文 張玉 張立 張光 張全 張成 張朱 張宏 張技 張良 張枝 張松 張波 張泗 張炎 張律 張洲 張流 張炳 張科 張英 張貞 張倫 張容 張國 張常 張梅 張涵 張通 張喜 張堯 張萍 張開 張雄 張慈 張新 張源 張照 張達

張榮 張漢 張銓 張德 張蔭 張輝 張勳 張錦 張聯 張隱 張蘋 張蘇 張權 張顯 張大偉 張子允 張子明 張子雲 張子韶 張子樹 張干城 張之庭 張仁甫 張元海 張公瑞 張天賜 張孔言 張孔昭 張文才 張文海 張文業 張日昌 張月蟾 張世澤 張以熾 張巨海 張民慶 張永安 張永德 張玉泉 張玉瓊 張甘付 張用發 張兆機 張吉培 張吉盛

張如江 張守津 張式如 張成達 張成燊 張汝標 張考瀛 張佑啟 張伯柱 張克英 張志生 張志良 張志堪 張志翔 張志標 張志權 張我軍 張沛堃 張秀瓊 張佩霖 張其銳 張其鎂 張卓灼 張卓芝 張奇新 張孤峰 張承鑛 張旺枝 張枕如 張松如 張芝英 張金熾 張信良 張勉之 張奕禎 張星甫 張柏年 張活海 張炳源 張炳燊 張美嘉 張英球 張家文 張容芳 張恭植 張振聲

張根寬 張桐炳 張海珊 張海疇 張能立 張乾生 張偉光 張偉英 張國仁 張國生 張國思 張國泉 張國維 張國賢 張國瓊 張國權 張培思 張崇勛 張啟坤 張啟明 張啟芳 張啟鴻 張梓炎 張添燈 張淑珍 張紹祺 張雪珍 張惠玲 張惠貞 張景宗 張智軒 張棟生 張植培 張琪燊 張登堂 張華明 張華強 張超靄 張幹云 張照堅 張瑞清 張祺燦 張經康 張經福 張聖遠 張達雲

張頌德 張境耀 張壽彭 張榮培 張榮樂 張榮耀 張漢文 張漢生 張碧儀 張肇基 張頗文 張劍光 張德生 張德均 張德貞 張德海 張德基 張德潔 張慧嫻 張潔霞 張潛飛 張學華 張樹人 張樹基 張樹發 張樹蘭 張樵康 張澤標 張熾祿 張翰然 張錫麟 張錦修 張靜宜 張應生 張應祺 張應熊 張應潮 張翼鵬 張礎生 張禮芬 張鎮棉 張鏡池 張麗江 張寶生 張寶珠 張瀾洲

張耀基 張耀雲 張栢浩 從基 曹本 曹安 曹植 曹之光 曹友華 曹友聲 曹文傑 曹日玲 曹仕邦 曹汝光 曹志明 曹悅祥 曹海生 曹國明 曹國英 曹國耀 曹寄萍 曹淑珍 曹章培 曹潤華 曹樹庭 曹澤全 曹鑑全 曹顯庭 梁五 梁六 梁文 梁水 梁仲 梁全 梁成 梁江 梁亨 梁作 梁伯 梁志 梁卓 梁宜 梁岳 梁忠 梁明 梁芳

梁金 梁保 梁屏 梁峙 梁拾 梁昭 梁星 梁洪 梁秋 梁容 梁悅 梁根 梁桐 梁海 梁釗 梁紓 梁偉 梁基 梁崧 梁敏 梁梓 梁添 梁球 梁祥 梁陶 梁就 梁棠 梁棟 梁棉 梁發 梁硯 梁程 梁超 梁雲 梁順 梁嵩 梁新 梁源 梁照 梁煥 梁瑞 梁瑛 梁葆 梁道 梁漢 梁禎

梁福 梁與 梁賓 梁遠 梁韶 梁慶 梁標 梁賢 梁輝 梁勳 梁熾 梁燕 梁謀 梁錶 梁靜 梁燦 梁聯 梁謙 梁鴻 梁禮 梁贊 梁鏡 梁蘇 梁騰 梁鐵 梁權 梁歡 梁一鳴 梁乃光 梁乃英 梁士文 梁子才 梁子剛 梁子康 梁子煊 梁中成 梁允芳 梁天一 梁天樂 梁少文 梁少清 梁少華 梁文堅 梁文輝 梁文禮 梁文鏡

梁方譜 梁月英 梁世祿 梁巨移 梁平蟬 梁本章 梁永年 梁永亮 梁永基 梁永福 梁玉玲 梁玉娟 梁玉棠 梁玉魂 梁玉嬋 梁玉聯 梁用行 梁石泉 梁立平 梁仲澄 梁仲賢 梁仲衡 梁光遠 梁兆洪 梁兆儀 梁向榮 梁合成 梁守仁 梁安成 梁汝和 梁江甫 梁百和 梁作賢 梁伯任 梁伯偉 梁伯華 梁利摩 梁君玉 梁君博 梁均柱 梁均發 梁妙卿 梁孝箴 梁宏發 梁希烈 梁廷柱

梁志生 梁志明 梁志傑 梁志雄 梁志廉 梁志達 梁志豪 梁志鵬 梁志權 梁沛源 梁灼炳 梁灼荃 梁灼熙 梁秀珊 梁其元 梁卓文 梁和正 梁和堃 梁姑娘 梁宗培 梁宗義 梁旺洪 梁明耀 梁炎齡 梁玩棠 梁秉中 梁秉忠 梁俊羅 梁冠天 梁冠雄 梁勉陶 梁奕江 梁奕勳 梁威利 梁威林 梁威烈 梁建中 梁建宇 梁昱華 梁柱輝 梁柏標 梁洪章 梁活生 梁炳坤 梁炳根 梁炳森

梁炳華 梁炳權 梁美蘭 梁家泮 梁家培 梁家崧 梁家賢 梁庭滔 梁振明 梁振河 梁振華 梁晃明 梁桂友 梁桐雲 梁泰初 梁烈均 梁祐祺 梁祖棪 梁秘賢 梁偉民 梁偉基 梁偉雄 梁偉潮 梁曼霞 梁國君 梁國材 梁國屏 梁國是 梁國球 梁國華 梁國榮 梁國銓 梁國濂 梁基欽 梁基華 梁婉冰 梁婉芳 梁康民 梁清泉 梁涯後 梁淑貞 梁淑卿 梁淑鑾 梁紹華 梁紹榮 梁紹樞

梁紹濤 梁細玲 梁貫的 梁連發 梁雪華 梁章恩 梁博光 梁惠芳 梁惠南 梁惠嫣 梁敞樓 梁棣初 梁湛德 梁渭均 梁華康 梁超華 梁超群 梁鈞豪 梁雅超 梁雅緻 梁雲啟 梁焯春 梁焯綿 梁毓華 梁源和 梁源達 梁煥可 梁瑞心 梁瑞文 梁瑞珍 梁瑞朝 梁瑞棠 梁瑞蓮 梁道貞 梁達卿 梁達華 梁煒模 梁嘉鼎 梁壽南 梁暢華 梁榮光 梁榮佳 梁榮基 梁榮達 梁榮禧 梁漢明

梁滿堂 梁滿銓 梁碧珊 梁福田 梁綺民 梁綺雲 梁維翰 梁緒垣 梁緒照 梁遜豪 梁銘藻 梁億常 梁劍虹 梁劍華 梁廣泉 梁德甫 梁德松 梁德銘 梁慶文 梁慶有 梁慶維 梁慧冰 梁澄宇 梁潦浚 梁潔如 梁潤榮 梁輝耀 梁適華 梁餘和 梁學炎 梁學敦 梁學濂 梁樹芬 梁樹春 梁樹庭 梁樹福 梁澤球 梁澤標 梁澤謙 梁熾權 梁燕雯 梁積令 梁翰屏 梁蕙蘭 梁錫彬 梁錫麟

梁錚昌 梁錦昌 梁錦桐 梁錦泰 梁錦梅 梁錦鴻 梁應煌 梁燦華 梁鴻利 梁鎮中 梁贊淇 梁闓全 梁願宏 梁麗生 梁麗芳 梁麗珍 梁寶生 梁寶珊 梁寶琛 梁耀坤 梁耀宗 梁耀明 梁覺民 梁顥文 梁栢湘 梁瀞之 梅材 梅明 梅烈 梅堅 梅華 梅緝 梅卓凡 梅林芳 梅炎秋 梅家業 梅國權 梅惠恆 梅華強 梅潔芳 梅鍵輝 畢虎 畢公達 畢慕貞 畢寶蓮 符連

符零 符致熊 符慧貞 脫維善 莫四 莫柏 莫洪 莫流 莫秩 莫棠 莫開 莫輝 莫鏡 莫歡 莫少坤 莫文培 莫文勝 莫日文 莫日海 莫日滿 莫以剛 莫兆安 莫兆南 莫自滿 莫作楷 莫伯成 莫伯憩 莫秀中 莫東林 莫松章 莫金華 莫雨生 莫炳和 莫炳坤 莫英甫 莫桂鋈 莫浥霖 莫偉章 莫健霖 莫啟定 莫啟泉 莫嗣宏 莫裕榮 莫靖和 莫福賢 莫德明

附錄

許立三　許石部　許仕民　許文賜　許文浩　許之氣　許燦　許影就　許彬強　許能洪　許恆青　許明忠　許岳成　許才　莊獻廷　莊麗萍　莊瑞厚　莊勤宣　莊徐光　莊展中　莊桁林　莊明森　莊成宗　莊永俊　莊權　莊深信　莊安　莫懿德　莫漢朝　莫麗玉洲　莫鏡泉　莫禧滙　莫應滙　莫錫輝　莫樹芬　莫慧卿　莫慶鏊　莫德華　莫德揚

連兆祺　許觀勝　許讓成　許鴻創　許鴻振　許應祺　許霖仿　許錦燦　許學強　許賢昌　許潮勝　許德臣　許劍雯　許韶石　許銘漢　許漢與　許漢光　許榮富　許嘉璧　許達華　許裕明　許祺鎮　許煥勳　許楚皆　許智新　許景由　許國儀　許國新　許展鵬　許家榮　許炳榮　許柳卿　許南星　許金規　許金池　許初進　許沾霖秋　許志強　許志成堅　許成堅　許兆錦江　許兆春藩　許光照　許光得

郭秉章　郭明勳　郭念規　郭秀嫻　郭沛泉　郭志雄　郭含英　郭伯恆　郭兆強禎　郭兆華　郭兆桐　郭兆立　郭仲椿　郭永初　郭永支　郭民光　郭月英　郭文照　郭子鄉　郭樂堃　郭繼贊　郭榮煜　郭源詠　郭華惠　郭傑祥　郭基捌　郭英炳　郭洪泉　郭彥初　郭芳奇　郭坤九　郭連啟漢　連香泉

陳女八九　陳　陳都品其　郭顯宏　郭鎏衡　郭鐵城　郭繼烈　郭錦城　郭錫文勛　郭學良　郭樂為　郭慶培　郭劍如　郭遠發　郭漢銘　郭嘉晚　郭楚拔　郭焯坤　郭雁紅　郭逸鴻　郭善甫　郭琳褒　郭琳葆　郭智洪　郭智勇　郭景地　郭惠昭　郭竟良　郭紹岐　郭彬兆　郭培森　郭烈圍　郭振成　郭英榮　郭英萼　郭茂賢　郭若萍　郭炳坤　郭柏祥　郭春堯　郭弈章　郭金鐸　郭金輪

陳洪　陳泉　陳柱　陳星　陳春　陳思　陳咸　陳南　陳信　陳芬　陳芳　陳炎　陳波　陳松　陳杰　陳林　陳明　陳昌　陳旺　陳姊　陳周　陳言　陳秀　陳灶　陳沃　陳均　陳君　陳伴　陳池　陳江　陳有　陳年　陳安　陳全　陳兆　陳光　陳生　陳玉　陳永　陳民　陳巨　陳四　陳文　陳少　陳元　陳才

陳敬　陳意　陳勤　陳雄　陳開　陳超　陳評　陳華　陳植　陳發　陳欽　陳棉　陳植　陳森　陳揚　陳堯　陳勝　陳章　陳莊　陳習　陳祥　陳球　陳添　陳梅　陳啟　陳彬　陳強　陳帶　陳崇　陳培　陳堂　陳基　陳乾　陳財　陳祐　陳浩　陳格　陳桐　陳根　陳娜　陳剛　陳倫　陳貞　陳英　陳英　陳炳

陳鵬　陳鏗　陳贊　陳穩　陳禮　陳齋　陳鴻　陳薇　陳聯　陳聰　陳燦　陳燊　陳醒　陳臻　陳熾　陳歷　陳寰　陳輝　陳賢　陳蝦　陳潤　陳潮　陳標　陳桓　陳德　陳廣　陳韶　陳銓　陳豪　陳綽　陳福　陳熊　陳滿　陳榮　陳寧　陳壽　陳達　陳誠　陳祺　陳煥　陳溥　陳楨　陳楷　陳暖　陳暉　陳新

陳文階　陳文彬　陳文柱　陳文和　陳文方　陳文川　陳文山　陳心如　陳少儂　陳少鳳　陳少源　陳少華　陳少偉　陳孔庚　陳天壇　陳天準　陳天沛　陳友耀　陳友英　陳公報　陳元葵　陳元喜　陳介林　陳中行　陳中光　陳中民　陳中平　陳子倫　陳子華　陳子英　陳子材　陳大維　陳大新　陳大發　陳大春　陳大初　陳大妹　陳乃嘉　陳乃倫　陳乃光　陳權　陳鐵　陳黨　陳蘇　陳耀　陳寶

陳民　陳兆　陳光銓　陳光華　陳仲強　陳仲祐　陳仲池　陳仲生　陳立筠　陳立三　陳玉瓊　陳玉蕭　陳玉煥　陳玉華　陳玉琴　陳玉清　陳玉泉　陳玉波　陳玉田　陳永鴻　陳永漢　陳永鉞　陳永楊　陳永新　陳永順　陳永泉　陳永昌　陳永良　陳永安　陳永平　陳本偉　陳本生　陳平懷　陳北劍　陳包元　陳加來　陳仕榮　陳主沛　陳王海　陳火良　陳月嬋　陳日洪　陳日輝　陳日成　陳文衡　陳文榮　陳文幹

陳偉　陳志良　陳志允　陳延仰　陳宏海　陳宏生　陳宋明　陳孝英　陳妙英　陳君禹　陳君武　陳君沛　陳克勝　陳克培　陳伯權　陳伯齡　陳伯器　陳伯森　陳伯元　陳作新　陳作良　陳自立　陳百良　陳池根　陳江安　陳汝雄　陳汝泰　陳汝桐　陳汝金　陳汝才　陳有德　陳有然　陳式欽　陳宅仁　陳守之　陳同禎　陳全亦　陳先生　陳兆鏗　陳兆廣　陳兆銓　陳兆葵　陳兆雲　陳兆凱　陳兆祥　陳兆垣

陳東榮　陳明義　陳明光　陳昆榮　陳昆華　陳昆崗　陳昌周　陳忠明　陳延良　陳岳勳　陳岫洲　陳岫雲　陳尚貽　陳定華　陳定國　陳宗澤　陳宗幹　陳宗催　陳宗淇　陳宗偉　陳和佳　陳叔平　陳卓英　陳卓明　陳卓如　陳其鑫慶　陳其杜　陳其水　陳佩鳴　陳佩玲　陳佩芳　陳肖瓊紹　陳肖秀華　陳灼志　陳汪泉　陳沛華　陳沛坤　陳社銘　陳炎遠　陳炎雲　陳志華　陳志敏　陳志強　陳志堅

陳美俐　陳秋江　陳炳焰　陳炳森　陳炳祥　陳炳球　陳炳洪　陳洛安　陳洪洽亮　陳浩彪　陳柳媚　陳柏輝　陳柏殷　陳春潮　陳思源　陳彥卿　陳建磐　陳建義　陳建春文　陳建遠　陳威昭　陳姚許　陳奕輝　陳南昌山　陳勇飛　陳家勝　陳家泰　陳家垣　陳家治　陳雨三才　陳阿金礎　陳金寧　陳金海　陳初成　陳芳甫　陳秉正　陳社陵　陳炎榮　陳炎威　陳波臣生　陳松齡　陳貴　陳松祥

陳偉文　陳劍霖　陳財坤　陳祖祥　陳益增　陳益華　陳益修　陳浩棉　陳浩智　陳彪　陳海秋生　陳海池　陳浦仙　陳桃鴻　陳桂標　陳桂沂　陳振興　陳振業　陳振河　陳振周　陳振成　陳恩賢　陳容陶　陳家慶　陳家齊　陳家華　陳家勝　陳家泰　陳家垣　陳哲仁　陳剛峰　陳凌志　陳修長　陳香泉　陳首瑞　陳飛雄　陳英女　陳恭榮　陳茂瓊　陳美顏　陳美萍　陳美斯　陳美基

陳清炎　陳添灶　陳梓明　陳梓良　陳梓臣　陳晚榮　陳旋甫　陳敏瑩　陳啟耀慶　陳啟維　陳啟榮　陳啟堯　陳啟康　陳啟林　陳啟秀　陳啟佑　陳啟生　陳彩霞　陳彬敬　陳康寧　陳崇禧　陳崇輝　陳婉嫻　陳婉娥　陳培生　陳國徽　陳國棣　陳國祺　陳國新　陳國華　陳國強　陳國卿　陳國亮　陳國坤　陳國灼　陳國成　陳國安　陳務駒　陳務著　陳健生　陳健民　陳偉果　陳偉良　陳偉男　陳偉生

陳菊祥　陳華錫　陳華春　陳華正　陳發祥　陳渭漁　陳渭傑　陳湛溶　陳湛榆　陳湛波　陳植鎮　陳植培　陳曾銘　陳景賢　陳景楠　陳景開　陳景象　陳景康　陳景星　陳景直　陳景熙　陳惠卿　陳惠弟　陳富芬　陳堯生　陳喜康　陳勝振　陳凱傑　陳雪梅　陳釣韶　陳逢謙　陳連崇　陳紹華　陳紹棠　陳紹旺　陳紹光　陳球芬　陳球賢　陳淑儀　陳淑英　陳淑珍　陳淑言　陳媚　陳清泉

陳競　陳鏗　陳鼎　陳嘉　陳頌榮　陳鉅然　陳鉅強　陳鉅川　陳達芝　陳達明　陳道明　陳運教　陳誠意　陳裕鑫　陳裕傑　陳聖柱　陳經綸　陳萬光　陳祿駢　陳瑞麟　陳瑞祺　陳瑞祥　陳瑞庭　陳瑞芬　陳煥錦　陳煜輝　陳照記　陳毓堅　陳楓岐　陳楚珩　陳楚生　陳敬修　陳慈興　陳圓圓　陳傳侯　陳焯輝　陳焯棠　陳焯基　陳斌生　陳斌元　陳黃氏　陳雄彬　陳雁賓　陳進賢　陳超梅　陳超常　陳超倫　陳超炳

附錄

陳圖炎 陳壽康 陳暢南 陳榮中 陳榮沛 陳榮坤 陳榮昌 陳榮枝 陳榮坵 陳榮捷 陳榮楷 陳榮駒 陳漢波 陳漢泉 陳漢貞 陳漢傑 陳漢華 陳漢槎 陳漢棎 陳漢銳 陳漢鏘 陳滿堂 陳瑤妍 陳碧如 陳碧輝 陳禎祥 陳福友 陳福沛 陳福泉 陳福疇 陳綺雲 陳綺蓮 陳維邦 陳維信 陳維彬 陳維雄 陳維楠 陳維節 陳維德 陳維耀 陳維鑫 陳銘燊 陳億中 陳劍平 陳劍華 陳劍影

陳廣厚 陳廣珍 陳廣英 陳廣勝 陳德良 陳德芳 陳德信 陳德泰 陳德財 陳德森 陳德源 陳德譽 陳德才 陳慶年 陳慶善 陳慧芳 陳慧貞 陳慧菁 陳慧聰 陳慕堯 陳潔球 陳潤田 陳潤安 陳蔚若 陳賢泰 陳賢璋 陳燦榮 陳聯勝 陳鍾熙 陳鴻柏 陳鴻琪 陳鴻翔 陳璧良 陳禮興 陳豐盈 陳鎮宣 陳鎰生 陳贊顯 陳麗山 陳麗泉 陳麗娟 陳麗達 陳寶生 陳寶芬 陳寶傑 陳寶媛 陳獻芹

陳獻賓 陳耀江 陳耀初 陳耀泉 陳耀基 陳耀堂 陳耀棠 陳耀森 陳耀輝 陳蘇氏 陳覺軒 陳蘭芳 陳鐵一 陳鑑韜 陳顯明 陳顯常 陳顯聲 陳讓全 陳觀潤 陳衛存 陳韻輝 陳靜儀 陳應慈 陳濤坤 陳燧屏 陳燦榮 陳聘 陳廣 陳輝 陳子生 陳子良 陳公甫 陳文田 陳本良 陳正恒 陳永璋 陳永麟 陳兆華 陳宇初 陳吟舫 陳廷芳 陳志成 陳汶遜 陳邦雄 陳宗華 陳武平

陸法海 陸長坤 陸長麒 陸南士 陸威倫 陸英卓 陸家齊 陸振夫 陸桂蓮 陸祐泉 陸祖山 陸祖賢 陸紹勳 陸景儀 陸智夫 陸朝輝 陸森泰 陸詠芳 陸貴開 陸敬芝 陸義賢 陸嘉揚 陸鳴一 陸劍墀 陸慧芳 陸蔭庭 陸澤林 陸燕卿 陸彌遜 陸應霖 陸禮遜 陸鎮泉 陸麗瑤 陸鏞生 陸蘇弍 陶少甫 陶乾文 陶婉貞 陶廣源 陶德純 陶龍泉 陶聲鱉 章兆瑛 鹿金坡 麥七

麥九 麥文 麥生 麥江 麥伶 麥岑 麥志 麥坤 麥明 麥枝 麥林 麥威 麥春 麥洪 麥珍 麥卿 麥根 麥秩 麥堯 麥港 麥發 麥華 麥勤 麥業 麥照 麥達 麥豪 麥廣 麥賢 麥鴻 麥鎮 麥耀 麥子光 麥天誠 麥孔元 麥少轉 麥文海 麥文祺 麥文燦 麥民三 麥民生 麥永存 麥永昌 麥安候 麥式如

麥旭熹 麥伯偉 麥利光 麥志文 麥志平 麥志明 麥志記 麥志堅 麥信成 麥保良 麥昭鴻 麥炳基 麥英才 麥英甫 麥英波 麥娟儀 麥振算 麥振寬 麥桂瓊 麥海章 麥海順 麥偉民 麥偉生 麥偉廉 麥婉貞 麥雪珍 麥傑成 麥堯熾 麥景華 麥智磯 麥湛泉 麥鈞鎏 麥焯修 麥焯然 麥源生 麥瑞芳 麥瑞泉 麥瑞強 麥瑞庭 麥達庭 麥榮生 麥福年 麥綺玲 麥肇榕 麥銘良 麥慶有 麥慶棠

麥毅堯 麥澤勝 麥燕培 麥蕙嫻 麥錫佳 麥錫添 麥錫波 麥錦培 麥錦燦 麥禧祥 麥穗德 麥關良 麥麗容 麥麗堯 麥耀焯 麥耀鴻 麥艷璋 傅桂 傅光悅 傅振杰 傅振裳 傅國生 傅植生 勞九 勞昌 勞劍 勞子嘉 勞作添 勞冠成 勞偉成 勞健生 勞連河 勞應坤 勞應湖 勞耀屏 單清 單棠 單永春 單培基 單煜光 單葉欣 彭弓 彭奕 彭敬 彭賢 彭樹

彭燦 彭世佀 彭世暉 彭冰筠 彭佐堯 彭佐舜 彭拔群 彭金城 彭思華 彭英湛 彭淑貞 彭紹光 彭惠民 彭萃真 彭敬光 彭達文 彭漢華 彭綺卿 彭澄光 彭澤堅 彭聯焯 彭寶華 彭耀波 彭効明 曾七 曾永 曾安 曾池 曾沛 曾其 曾炎 曾容 曾海 曾培 曾強 曾雄 曾瑞 曾漢 曾鋮 曾廣 曾標 曾樹 曾熾 曾濤 曾顯 曾子傑

曾仁甫 曾友傑 曾文傑 曾功良 曾永康 曾永寧 曾玉堂 曾兆生 曾汝威 曾汝洲 曾志忠 曾秀英 曾秀蘭 曾佩珩 曾奇石 曾明女 曾亭亭 曾信勤 曾昭仁 曾星民 曾星如 曾洪基 曾炳煊 曾紀雄 曾振波 曾振輝 曾格波 曾國其 曾國燊 曾康錦 曾啟銘 曾啟芳 曾梅芳 曾竟成 曾智明 曾植興 曾華憲 曾楚澄 曾煥文 曾煥猷 曾瑞芳 曾運祥 曾道錫 曾榮德 曾廣方 曾廣淇 曾廣聰

曾德明 曾慧嫻 曾緯騫 曾蔡枝 曾憲明 曾憲斌 曾憲榮 曾錦榮 曾禮明 曾贊臣 曾鏡光 曾麗儀 曾寶琦 曾耀佳 曾耀宗 曾鈞舟 曾蘭芳 曾顯揚 曾艷梅 曾汝誠 曾展雲 曾駿波 游劍 游祥 游鐵 游文光 游文浦 游仲源 游秀峰 游明基 游金水 游保卓 游保炎 游堅玉 游惠霖 游超俊 游毓文 游毓善 游毓禮 游毓全 游奮元 游澤生 游燕萍 游寶龍 湯平 湯燦 湯蘊

湯子恩 湯兆松 湯宇軒 湯秉達 湯偉群 湯國華 湯啟林 湯翰屏 湯錦泉 湯應耀 程丹 程忠 程秋 程球 程欽 程湘 程德 程錦 程文慶 程江森 程志光 程其光 程凱標 程貽翰 程德明 程樹基 程仲芙 程文禮 程浩叔 程偉 馮九 馮安 馮成 馮亨 馮孝 馮志 馮沛 馮坤 馮兆鑾 馮兆鴻 馮兆康 馮兆基 馮兆明 馮玉顏 馮玉華 馮永康 馮本彥 馮平樂 馮以文 馮日陞 馮文耀 馮公素 馮子龍 馮煊 馮權 馮鏐 馮鎮 馮簡 馮禧 馮敏之 馮紹財 馮雪英 馮雪清 馮博宏 馮堯宏 馮惠民 馮虛盦 馮雲龍 馮萬鎰 馮達敬 馮鈺斌 馮鈺斌 馮鈺斌 馮嘉祥 馮榕光 馮榮坤 馮漢輝 馮端明 馮儉生 馮劍雄 馮德壎 馮兆鑾 馮兆江 馮名瑞 馮成標 馮慶炬 馮慶堂 馮慶排 馮慶權 馮潤材 馮潤坡 馮魯七

馮樹烈 馮熾明 馮盧傑 馮錫濤 馮錦波 馮錦雄 馮簡河 馮鏡盛 馮麗閒 馮寶根 馮繼泉 馮耀明 馮蘇華 馮鶴華 馮靄如 馮栢齡 黃丹 黃古 黃四 黃永 黃立 黃光 黃成 黃有 黃志 黃沛 黃沖 黃佳 黃來 黃昌 黃明 黃林 黃河 黃波 黃芬 黃南 黃威 黃柱 黃洪 黃洽 黃炳 黃玲 黃修 黃根 黃浩 黃益

黃素 黃劍 黃偉 黃國 黃基 黃堂 黃強 黃彬 黃球 黃祥 黃勝 黃富 黃就 黃景 黃智 黃湛 黃翔 黃貴 黃超 黃鈞 黃焯 黃新 黃會 黃照 黃煥 黃煖 黃祺 黃葉 黃彰 黃榮 黃漢 黃熙 黃福 黃豪 黃德 黃樞 黃潛 黃輝 黃魯 黃閶 黃興 黃錦 黃霏 黃濤 黃環

黃禧 黃謙 黃鍵 黃鏡 黃蘇 黃騷 黃鰲 黃麟 黃衢 黃豐 黃欖 黃寬 黃煊 黃一佳 黃一鳴 黃士芳 黃士選 黃大漢 黃大豪 黃子玉 黃子成 黃子雲 黃之揀 黃允畋 黃允傳 黃允樑 黃天培 黃少如 黃少芬 黃少勇 黃文柱 黃文英 黃文偉 黃文強 黃文莊 黃文華 黃文達 黃文錚 黃文謙 黃文壘 黃日如 黃日興 黃木元 黃世光 黃世卿 黃世雄

黃世澤 黃仕傑 黃功禮 黃永光 黃永啟 黃永就 黃永源 黃永祺 黃永福 黃永樂 黃永燦 黃玉冰 黃玉庭 黃玉珩 黃玉清 黃玉棠 黃玉雲 黃玉麟 黃甘樹 黃生炎 黃立勳 黃伍珠 黃仲仁 黃仲豪 黃仲謙 黃仰舟 黃兆平 黃兆芹 黃兆貴 黃兆幹 黃兆源 黃兆椿 黃兆輝 黃兆麟 黃多來 黃守善 黃式莊 黃成正 黃成發 黃汝孫 黃汝輝 黃老奮 黃至平 黃位中 黃佐平 黃佐洸

黃作濱 黃伯兆 黃伯成 黃伯忠 黃伯卿 黃伯雄 黃孝耀 黃廷耀 黃志允 黃志平 黃志明 黃志剛 黃志偉 黃志強 黃志超 黃志聰 黃秀山 黃秀珍 黃秀嫺 黃里固 黃協榮 黃卓文 黃卓林 黃定邦 黃尚謀 黃承漢 黃明光 黃明星 黃明海 黃明聰 黃松有 黃炎揚 黃炎槐 黃社贊 黃秉釗 黃芝珊 黃金安 黃金陵 黃金樑 黃長活 黃長炳 黃長煥 黃拊雄 黃泮泉 黃亮明 黃保民

黃冠雄 黃勉修 黃威林 黃宣明 黃彥璞 黃拱星 黃柏林 黃柏松 黃柏棠 黃炳尹 黃炳光 黃炳紹 黃炳雄 黃炳熙 黃炳權 黃美英 黃美娥 黃美雲 黃若菁 黃英才 黃英岐 黃英源 黃逑之 黃郁安 黃飛鳳 黃柣封 黃家耀 黃恩錫 黃振明 黃振強 黃振球 黃振鈞 黃振鵬 黃根年 黃桂枝 黃浪平 黃浩仁 黃浩廣 黃烈鈞 黃祖健 黃祝榮 黃笑馨 黃舫普 黃偉成 黃偉明 黃偉強

黃偉棠 黃偉雄 黃偉業 黃偉賢 黃偉籌 黃健和 黃健波 黃健香 黃曼萍 黃國威 黃國柱 黃國傑 黃國棟 黃國華 黃國雄 黃國新 黃國裔 黃國裕 黃國樑 黃國樑 黃堅德 黃培樞 黃婉宜 黃婉玲 黃康象 黃得光 黃御泉 黃啟明 黃啟釗 黃啟康 黃啟富 黃啟欽 黃啟鎏 黃淪儒 黃紹希 黃紹泉 黃紹鈞 黃紹源 黃紹勳 黃貫根 黃連讓 黃凱生 黃勝泉 黃富興 黃惠仁 黃惠玲

黃景常 黃景康 黃景猷 黃棣泉 黃植生 黃植標 黃焜海 黃琴章 黃善文 黃善忠 黃華生 黃華真 黃華焜 黃華熹 黃華堃 黃超文 黃超槐 黃量舒 黃鈞華 黃開誠 黃雲儀 黃馭鵬 黃焯文 黃焯威 黃焯壎 黃嗇銘 黃幹朝 黃愛英 黃楚雲 黃楊志 黃源新 黃源新 黃煥文 黃煥明 黃煥章 黃瑞本 黃瑞英 黃瑞祺 黃瑞蓮 黃萬成 黃義昌 黃群英 黃群娣 黃裕光 黃達海 黃壽南

黃幗芸 黃榮昭 黃榮錦 黃漢平 黃漢明 黃漢銘 黃漢聲 黃碧雲 黃碧祺 黃福林 黃種仁 黃維欽 黃維蒲 黃翠屏 黃聞江 黃肇濤 黃銘錫 黃銓湛 黃鳳 黃儉翊 黃劍冰 黃劍飛 黃劍勳 黃廣明 黃廣盛 黃廣興 黃德仁 黃德光 黃德輝 黃德鏘 黃慶虎 黃慶章 黃慧樑 黃慧蘭 黃慧虬 黃慕冰 黃潔玲 黃潤生 黃潤光 黃潤安 黃潤佳 黃潤林 黃潤蓮 黃銳華 黃震聲 黃鎣芬

黃樹人 黃澤民 黃澤森 黃熾泉 黃熾鉅 黃燕清 黃燕萍 黃熹槐 黃翰藻 黃興培 黃錫九 黃錫江 黃錫滔 黃錫祺 黃錫祺 黃錦初 黃錦盈 黃錦英 黃錦彪 黃錦焯 黃錦照 黃彌宇 黃應和 黃應謙 黃懋勤 黃鍾泉 黃鴻芳 黃鴻偉 黃鍇衍 黃璧貽 黃璧趙 黃禮有 黃禮通 黃禮章 黃懷彬 黃鏡波 黃麗雲 黃鏞深 黃鏞榮 黃寶娟 黃繼昌 黃繼虞 黃耀文 黃耀坤 黃耀南 黃耀孫

黃耀荊 黃耀榮 黃耀樞 黃蘇鴻 黃覺良 黃覺寬 黃騰達 黃鐵生 黃鶴友 黃顯耀 黃靄初夫人 黃靄初 黃觀桐 黃寬睿 黃潤鎏 傳蟬 傳鴻飛 會耀光 楊文 楊本 楊田 楊佐 楊灼 楊明 楊青 楊星 楊浩 楊國 楊培 楊得 楊添 楊曾 楊棠 楊發 楊華 楊超 楊順 楊斌 楊業 楊瑛 楊榮 楊漢 楊滿 楊熊 楊慶 楊賢

楊曉 楊樹 楊霖 楊贊 楊一飛 楊子文 楊子華 楊子霖 楊升財 楊少君 楊少泉 楊文允 楊文達 楊文遵 楊日星 楊世英 楊以華 楊仕權 楊北純 楊巧玲 楊戊巳 楊永光 楊永康 楊玉勝 楊兆祺 楊兆豪 楊安逸 楊自立 楊作秋 楊伯韶 楊志峰 楊志堅 楊志清 楊杏珊 楊秀仰 楊秀珍 楊育翔 楊邦服 楊佩蓮 楊昌權 楊明鍼 楊東生 楊芥舟 楊金泉 楊金葉 楊金韶

楊思源 楊流芳 楊炳勤 楊倫猷 楊振華 楊振聲 楊桂芬 楊海權 楊益雄 楊偉利 楊國威 楊國英 楊國興 楊婉冰 楊婉芳 楊啟忠 楊啟泰 楊啟榮 楊啟輝 楊淑芬 楊紹中 楊雪芳 楊傑文 楊惠瓊 楊植友 楊植藩 楊渭彬 楊華安 楊華煥 楊貴鑫 楊敬宗 楊毓禮 楊溥仁 楊煥輝 楊瑞南 楊萬里 楊裕安 楊裕康 楊達材 楊達培 楊達爈 楊榮悅 楊漢權 楊睿民 楊碧章 楊福明

楊遠昇 楊鳳連 楊儉良 楊劍龍 楊廣材 楊廣韶 楊廣煊 楊德輝 楊德燕 楊樂雄 楊曉生 楊蕙玉 楊豫康 楊錦和 楊濟銘 楊鴻霖 楊懷慶 楊寶銓 楊競光 楊繼成 楊藻琦 楊鑑煒 楊顯宣 楊靄靈 楊潤滋 楊寬 源本鏗 源宇華 源秉強 源炳亮 源啟東 源福舜 源懿民 溫才 溫光 溫明 溫東 溫傑 溫誠 溫達 溫樑 溫友可 溫文剛 溫文清 溫可煊 溫作新

溫伯卉 溫南星 溫偉權 溫啟賢 溫景南 溫雲珠 溫幹熙 溫纂明 溫錦松 溫爵華 溫觀清 萬成 萬世光 萬希和 萬長華 萬德鈿 萬德鎏 萬寶珊 葉九 葉元 葉生 葉有 葉池 葉良 葉保 葉飛 葉根 葉高 葉傑 葉普 葉森 葉華 葉超 葉順 葉槐 葉綠 葉魁 葉賢 葉澤 葉薌 葉禮 葉耀 葉式 葉一舟 葉子安 葉子均

葉才良 葉文浩 葉日鴻 葉永秀 葉仲衡 葉兆元 葉兆平 葉兆鴻 葉伯韶 葉志光 葉志喬 葉灼廷 葉佩勳 葉卓東 葉宗芳 葉宗濤 葉承彬 葉承憲 葉承贊 葉明洲 葉炎威 葉秉濬 葉金城 葉炳良 葉飛絮 葉振光 葉海祥 葉浩泉 葉偉文 葉偉良 葉偉忠 葉偉強 葉偉鴻 葉國棟 葉啟瑞 葉彪生 葉逐初 葉博初 葉智成 葉植生 葉瑞卿 葉夢也 葉暢庭 葉榮沾 葉滿榮 葉廣良

葉標生 葉潤泉 葉學文 葉樹庭 葉樹泰 葉積棠 葉興祥 葉錦森 葉錦發 葉錦鴻 葉燦煜 葉鍔鋒 葉鴻圖 葉瀚章 葉寶庭 葉寶蓮 葉耀生 葉耀光 葉耀輝 葉權芬 葉鑾芳 葛子洪 葛柏生 葛書賢 葛潤生 董來 董波 董添 董華 董源 董世璋 董仲偉 董灼輝 董厚才 董桂雄 詹永泰 詹立珩 詹光和 詹同芳 詹戎三 詹伯華 詹伯誠 詹步雲 詹和生 詹清泉 詹德洲

賈偉強 路岐 鄒坤 鄒健 鄒培 鄒堯 鄒榮 鄒錫 鄒沛輝 鄒倩雯 鄒浩然 鄒偉雄 鄒惠護 鄒殿邦 鄒漢南 鄒錫源 鄒繁昌 雷忠 雷南 雷唐 雷普 雷顯 雷法美 雷炳旋 雷炳輝 雷振邦 雷萱伯 雷榮景 雷劍華 雷蔭蓀 雷澤思 雷澤添 雷澤榛 鄔明 鄔烈生 靳永棠 靳茂生 靳學源 廖芬 廖泰 廖能 廖培 廖祥 廖勝 廖敬 廖新

附錄

廖鯉庭 廖璧魂 廖錦鴻 廖錦傅 廖錦泉 廖錫波 廖銳堅 廖潮錦 廖肇箎 廖榮棣 廖徵之 廖嘉棟 廖煌煊 廖瑞其 廖瑞州 廖暉宸 廖善和 廖景源 廖尊五 廖富昌 廖清港 廖國康 廖國祐 廖偉民 廖庭駒 廖英文 廖洪根 廖宗煊 廖其康 廖佩霞 廖佩珍 廖妙昶 廖伯昂 廖汝根 廖仲權 廖玉珊 廖永發 廖永祥 廖鎮輝 廖德榮 廖誠業

趙儀 趙楫 趙健容 趙剛松 趙和卓 趙池兆 趙凡光 翟禮培 翟福雨 翟梅僧 翟浩加奇 翟少棠 甄煥常 甄焯桐 甄得勝夫人 甄得勝 甄培東鈞 甄秉鈞仰 甄明贊 甄誠敦 爾寶泉 熊錫玉 熊潤松 熊習文基 熊紹培 熊國輝 熊春甫 熊俊華 熊兆興 熊日柱麟 熊心厚 榮金洲 廖騰光 廖耀淇 廖寶儀 廖鏡流

趙鉅銓 趙達仁 趙資勳 趙毓登輝 趙楚寬南 趙敬書 趙幹勤 趙雅笙 趙善權 趙善旁 趙善卓 趙渭初 趙莘農 趙國豪 趙國卿 趙浩明 趙桂鑾 趙時威 趙娘海 趙英昌 趙相秋 甄青雲 甄松榮 甄延齡 甄叔銘誠 趙志誠 趙克新 趙聿修 趙汝幹 趙安堂 趙仰庭 趙仲言 趙仲生 趙永康 趙永茂 趙以洛 趙丕列同 趙元同 趙不繩 趙不折 趙大明 趙士壯 趙一堅 趙輝

劉葉 劉滔 劉源 劉業 劉敬 劉斌超 劉琳 劉棉 劉棠 劉勝 劉彪 劉粒 劉彬 劉強 劉基 劉國 劉浩 劉海 劉桐 劉根 劉倫 劉眉 劉炳 劉泉 劉彥 劉垣 劉昌 劉良 劉沛 劉成 劉安 劉光 劉永 劉平 劉才 趙艷冰 趙耀華 趙錦蓬旋 趙澄邨林 趙慧心 趙漢俊 趙榮樂 趙榮森 趙鉅權

劉志堅 劉志明 劉志方 劉希文 劉宏成 劉妙芝 劉克勤 劉伯英 劉伯南 劉伯玉 劉百鍊 劉百良 劉有潤 劉兆昇 劉永德 劉永成 劉民樸 劉世銘 劉世焯 劉日強 劉日波 劉文潤 劉文超 劉文彬 劉少珍 劉少珊 劉天況 劉子勝 劉子清 劉子昌 劉子文 劉大典 劉寬 劉顯 劉蘇 劉耀 劉鏡 劉益 劉輝 劉蔭 劉潤 劉德 劉熙 劉榮 劉壽 劉鉅

劉授文 劉婉清 劉婉玲 劉培堅 劉國賢 劉國華 劉國材 劉國光 劉曼湘 劉偉庭 劉偉俠 劉笏廷 劉浩文 劉桂蘭 劉桂森 劉振傑 劉家望 劉家權 劉家駟 劉家銘 劉家源 劉英奇 劉美珊 劉珍維 劉炳森 劉星海 劉思峻 劉思建 劉思同 劉奕勳 劉厚漢 劉冠南 劉俊輝 劉保爾 劉青山 劉秉鈞 劉秉超 劉明安 劉昆榮基 劉念基 劉宗燦 劉沛鏊 劉材強 劉志謙 劉志輝 劉志達

劉德恩 劉德光 劉廣內 劉劍峰 劉劍虹 劉肇升 劉維泳 劉精健 劉碧霞 劉漢彬 劉榮裘輝 劉榮裘揚 劉頌楊 劉道裕孝 劉瑜芳 劉瑞年 劉煥棠芸 劉毓楚文 劉愛如 劉勤業 劉賀全 劉華耀 劉翕芬 劉湘浦 劉景明韓 劉惠卿文 劉惠文 劉尊守 劉博孔文 劉勝發 劉章貽 劉章弼 劉雪嫻 劉紹鴻 劉紹慈 劉紹明 劉淑嫻 劉淑葵 劉清芳 劉啟良 劉啟文

劉鑑輝 劉權森 劉鐘聲 劉耀森 劉耀堂 劉耀桐 劉耀明 劉耀材 劉章 劉泰明 劉銘珍 劉添山 劉鈞波 劉擎應標 劉應堪 劉叡明 劉靜嫻 劉霞 劉錦慶 劉錦滿 劉錦滔 劉錦雄 劉錦萍 劉錦湖 劉錦堂 劉錦恩 劉錦城 劉錦波 劉錦河 劉翰輝 劉翰屏 劉燕霞 劉熾南 劉澤泉 劉樹錦桑 劉樹英 劉魯八 劉潤明 劉慶煜 劉慶昌 劉德強

潘銳 潘輝 潘標 潘德 潘福 潘章 潘紹球 潘梅 潘筋桐 潘柱 潘波 潘奕 潘成 潘光 潘仕 歐錦流 歐輝昶 歐慶昌 歐榮新 歐瑞貞 歐雁深 歐湯劍 歐國基 歐健忠 歐妮 歐亮華 歐明德 歐永傑 歐天吉 歐潘堂 歐海 歐昭 歐思 歐光 歐亦 樂鍾 樊敬之 劉疊雲 劉靄庭 劉顯宗 劉顯良 劉顯文

潘勝發 潘紹漢 潘清沂 潘啟達 潘彩興 潘婉薇 潘國權 潘健潮 潘祖堯 潘祖芬 潘海輝 潘海滄 潘根威 潘振明 潘容舫 潘鴻年 潘柏蘭 潘施愷 潘季安 潘秀珍 潘志偉 潘廷康 潘君碩 潘自庭 潘汝耀 潘兆琪 潘仲海 潘仲勉 潘永津 潘永利 潘可文 潘占熙 潘占培 潘日初如 潘日堯 潘文文威 潘文成 潘少強 潘少初 潘仁傑 潘耀 潘聯 潘禧 潘奮

練日洪 盤廣源 潘顯揚 潘鑑泉 潘耀民 潘繼垣 潘繼玲 潘寶光 潘寶瑛 潘贊娥 潘堯 潘燦焰 潘鎮威 潘鴻昭 潘曙光 潘應開 潘應周 潘錦華 潘錦添 潘錫謙 潘澤南 潘奮南 潘蔭祥 潘範奄 潘潤南 潘慶驪 潘慶雲 潘慶堯 潘德貞 潘賓熙 潘碧池 潘榮基 潘榮晃 潘裕寅 潘經濤 潘粵華 潘瑞初 潘瑞七 潘毓秀 潘新熙 潘新安 潘超傑 潘賀富 潘舒靈 潘植生 潘景生

蔡高 蔡志 蔡自豪 蔡有義 蔡合忠 蔡兆康 蔡仲平 蔡仲倫 蔡玉琴 蔡永安 蔡正持 蔡以進 蔡世顯 蔡木文輝 蔡文華 蔡文惠 蔡天養 蔡友子豪 蔡力強 蔡乃桐 蔡鴻賢 蔡標 蔡槐 蔡瑞 蔡新華 蔡發 蔡復 蔡素 蔡昌 蔡忠 蔡佳 蔣均文 蔣銓輝 蔣美泰 蔣法賢 蔣其勇 蔣孚光 蔣中忠 練輝燊 練金祥

蔡鄭 蔡澤流 蔡學勤 蔡學林 蔡慕蓮 蔡慧玲 蔡德南 蔡履朋之 蔡鳳鳴 蔡綺年 蔡綻乾 蔡漢森 蔡榮劍 蔡瑞英 蔡新年 蔡華芝 蔡植基 蔡勝祥 蔡章閣 蔡章達 蔡祥勝 蔡寄湖 蔡偉明忠 蔡偉文 蔡祖基 蔡祐葉 蔡烈泉 蔡振中 蔡家憩 蔡值麟 蔡秋萍 蔡炳麟 蔡星儲 蔡冠忠 蔡秉廷 蔡炎庭 蔡松溪 蔡忠廣 蔡其裕 蔡其幹 蔡其汪 蔡良槐 蔡秀偉 蔡沛光

鄭蘭 鄭蘇 鄭寶 鄭鏗 鄭澧 鄭樹 鄭榮 鄭暢 鄭榆 鄭焯 鄭雄 鄭森 鄭細 鄭甜 鄭釗 鄭桂 鄭根 鄭恩 鄭重 鄭洪 鄭星 鄭芳 鄭林 鄭明 鄭忠 鄭官 鄭和 鄭佳 鄭彤 鄭冰 鄭全 鄭玄 鄭文 諸志良 談潤卿 談長霖 談卓賢 談克權 談達 談祥 蔡彬 蔡騰雄 蔡繼標 蔡麗玲 蔡錦源 蔡錫科

鄭庭芬 鄭哲臣 鄭貞美 鄭致志 鄭約瑟 鄭炳輝 鄭洪楷 鄭柏平 鄭奕泉 鄭夫人 鄭厚臣 鄭厚臣 鄭俊豪 鄭秉初 鄭松初 鄭官參 鄭官生 鄭宗衡 鄭坤榮 鄭卓雄 鄭其生 鄭亞洲 鄭秀珍 鄭沛琪 鄭志衡 鄭偉 鄭安琪 鄭光益 鄭申和 鄭月華 鄭文普 鄭文博 鄭文光 鄭文可 鄭心墀 鄭少華 鄭少基 鄭少林 鄭夫人 鄭天樞 鄭子玉 鄭煊

鄭澤庭 鄭樹明 鄭學賢 鄭銳泉 鄭輝業 鄭慕康 鄭慧婷 鄭慶祺 鄭慶華 鄭德堅 鄭德安 鄭劍豪 鄭碧玉 鄭漢庭 鄭漢初 鄭榮光 鄭筱岩 鄭淮蓮 鄭鼎豐 鄭達通 鄭運均 鄭詩烈 鄭祿德 鄭照祥 鄭毓春 鄭愛貞 鄭焯堂 鄭雅覺 鄭雁鳴 鄭棟橋 鄭惠民 鄭紹光 鄭淘君 鄭沃亮 鄭康明 鄭康文 鄭國桑 鄭國祺 鄭國基 鄭國佐 鄭偉業 鄭偉余 鄭浩文 鄭泰生 鄭書成

附錄

鄧積善 鄧穆生 鄭錫堅 鄭錦昌 鄭錦河 鄭錦泉 鄭錦洪 鄭錦容 鄭錦新 鄭戴坤之 鄭賢輿 鄭聯興 鄭礎臣 鄭鏡澄 鄭寶潮 鄭寶璘 鄭繼三順 鄧中三 鄧元文 鄧占文 鄧汝亨 鄧芬芬 鄧健奕 鄧喜植 鄧桂初校 鄧錦鴻洋 鄧錦華堂 鄧錦標 鄧恩英敏堯 鄧英美美 鄧紀蓬 鄧雄開 鄧炳思 鄧炳坤彭 鄧昭彭 鄧拊聲 鄧雨松悅 鄧芝治遠 鄧松洲 鄧東海民 鄧宗民昭 鄧良昭明 鄧志明康 鄧百禧 鄧有光 鄧如泰 鄧同光華 鄧兆華 鄧用楠 鄧玉雲 鄧永鏗 鄧永福 鄧平記 鄧文煊

鄧溢森 鄧鼎銘 鄧榮標堅 鄧榮堅 鄧漢良芝 鄧碧洪福 鄧福嘉 鄧端甫 鄧緒禎 鄧肇真 鄧銀橋 鄧銘海安 鄧齊強 鄧廣標泉 鄧德華 鄧慶鑾 鄧慶三 鄧毅生 鄧學垣 鄧橘輝 鄧衡石 鄧錫齡恒 鄧雛劍 鄧鴻鴻 鄧鏡池 鄧鏡池 鄧夫人鏡華 鄧鵬飛 鄧寶德 鄧繼光 鄧耀華 鄧權洪 鄧顯良 鄧桓文 黎有仕 黎卓波 黎汝湛 黎汝南 黎兆幹 黎仲賢康 黎民基榮 黎仕昌 黎日文操 黎文煇 黎文輝 黎文漢 黎少泉 黎五孀 黎五子叔 黎山顯 黎鐵寶 黎鏞謙 黎澤輝 黎潮福 黎榮軾 黎煜源 黎華欽 黎森梧 黎啟強 黎堅財 黎炳洪 黎洲星 黎威南芬 黎芳

黎汝廣 黎自強 黎西就 黎余氏志明 黎沛清 黎秀瓊 黎定良 黎東成 黎東海 黎秉銓 黎翰庭 黎燕群 黎輝祥 黎輝侯芬 黎賢 黎慶雲清 黎德康 黎廣棉 黎鳳石 黎綸福 黎觀超 黎鑒犀 黎耀華 黎寶源 黎寶珠海 黎嚴球 黎錦培 黎錦甦 黎錦泉源 黎錫庭 黎燕群 黎輝祥 黎輝侯芬 黎賢 黎慶雲清 黎德康 黎廣棉 黎鳳石 黎綸福

盧錦 盧梧成 盧子 盧元昉 盧允郎 盧少雲東 盧文柏 盧文浦 盧日生 盧棣昌 盧淦榮 盧淑瓊華 盧培 盧國煙 盧國華 盧國棉 盧健志 盧陞生 盧海懷 盧其佩玉剛 盧志剛立 盧伯森 盧伯陶卿 盧佐宇宙 盧同往 盧兆雲 盧兆庚坤 盧仲文 盧用堅 盧玉環 盧福根 盧永康 盧永財 盧永益 盧世振 盧世昌 盧火熾欽 盧木日生 盧文柏 盧少雲東 盧允郎 盧昉 盧元子 盧成 盧秋炳有堅 盧柏建成 盧奕滄 盧冠朝卿 盧松江 盧昌慶 盧承宗价良 盧宗 盧卓森 盧鎮渠 盧鏡波 盧麗珍 盧耀庭 盧耀莊 盧顯堂 盧來朋強 盧志強 盧合齊 盧垣 盧耀新 盧耀堂 盧文中 盧霞 盧麗浦 盧勵強 盧靜醺 盧錦旋芝 盧燦森 盧澤芝 盧輝如生 盧椿 盧慶芬 盧德林 盧影憐 盧廣恩 盧福畸 盧榮用 盧達忠華 盧瑞敬火 盧華炯然 盧登生 盧棣昌 盧淦榮 盧淑瓊華 盧培 盧國煙 盧國華 盧國棉 盧健志 盧陞生 盧海懷

蕭王生 蕭作藩 蕭沛霖 蕭始定 蕭松琴 蕭金培 蕭俊臣 蕭勉哉 蕭建宏 蕭建燊 蕭炳宗清 蕭悅才 蕭桂珍 蕭紹良 蕭國材 蕭聘廷三勤 蕭聘廷 蕭頌堯 蕭廣恩麟 蕭椿用 蕭福畸 蕭德林 蕭慶芬 蕭椿生 蕭翼鉅 蕭錫源 蕭賢鉅 蕭錫雲興 蕭緩浦 蕭麗霞 蕭中霞 蕭耀文堂 蕭耀新 蕭垣 蕭合齊 賴志強 賴來朋強 賴忠強 賴紫雄 賴德化 賴錦培 遲倫之 霍仕文 霍江安 霍志昌 霍珠劍 霍華鳳 霍樹 霍丙熙 霍廉永光 霍兆明 霍永松光 霍汝庭 霍志超剛 霍金炎坤 霍冠英 霍柏源如 霍桂華 霍家洛 霍凌志 霍貴寬 霍淑鴻 霍逸安 霍瑞徵 霍誠志 霍達新 霍銀英惠 霍漢鉅森 霍銘鈞 霍壁婁光 霍樂三 霍賽錦珍 霍鍾聲 霍鐸聲 霍鑑賢安 霍鑼雯 鮑傑興 龍章平 龍任伯鑾 龍伯麟 龍昌良 龍棟山 龍秀 龍超常 龍庭 龍萬榮 龍頌榮 龍漢榮 龍兆平年 禤安庭 禤玲 禤肖 禤啟鴻 禤寶蓮 禤智陶 禤敬德光 戴兆 繆玉常 繆權舒 繆文仲 薛平海 薛兆熙 薛若蓮 薛廣漳駿 薛木 薛光 薛誠 薛瑞 薛逸樵 薛家錦雲 薛錦源 薛賢鉅 薛淑寬 薛薇 薛桂華 薛炳倫 薛炳根 薛炳堂 薛修明 薛家佛 薛家博 薛恩成 薛朗超 薛益義之 薛益 薛惠森珍棣 薛惠 薛國棣 薛進賢 薛萬祥 薛萬禧 薛榮祖 薛榮霖 薛謝漢良雄 薛謝慶 薛謝業新 薛謝源 薛謝慶

謝鴻 謝鏗寬 謝天定 謝孔照 謝少遠 謝月英 謝世華 謝兆梓 謝兆祥 謝兆榮 謝有福 謝伯添歡 謝和生 謝孟莊 謝保泰 謝彥雲 謝春光 謝炳倫 謝炳根 謝炳堂 謝美娥 謝修明 謝家佛 謝家博 謝恩成 謝朗超 謝益義之 謝益 謝惠森珍棣 謝惠 謝國棣 謝進賢 謝萬祥 謝萬禧 謝榮祖 謝榮霖 謝漢良雄 謝漢 謝業新 謝超華 謝雪祥 謝昌旺 謝坤 謝呂年 謝安全 謝光 謝木 謝章平海仲舒 謝玉蓮 謝五常 謝敬德光 謝兆陶 謝金源常 謝泳川 謝雨 謝柏如英 謝冠坤 謝炎 謝超剛 謝志 謝桂珍 謝汝松明 謝永光 謝廉 謝仕丙熙 謝樹鳳華 謝劍珠 謝昌志江 謝安

鍾維宗 鍾遜儒 鍾德寄 鍾謝寬 鍾樹勳州 鍾錫波 鍾謝光 鍾謝南 鍾謝權 鍾天 鍾民 鍾全光 鍾成 鍾岳庚 鍾堅 鍾偉 鍾昌 鍾松 鍾怡 鍾偉 鍾緯輝 鍾鏘標 鍾榮 鍾楠暖 鍾意 鍾萍 鍾焜 鍾欽 鍾清 鍾康 鍾堅 鍾偉 鍾怡 鍾松 鍾昌 鍾庚 鍾岳 鍾成 鍾全光 鍾民 鍾天 鍾謝權 鍾謝光 鍾謝南 鍾謝繼麗波 鍾謝萍 鍾謝錫州勳 鍾謝樹勳 鍾謝德寄 鍾謝遜儒 鍾維宗

鍾沃池 鍾秀英 鍾尚賢 鍾岳平 鍾昔非 鍾炳仁 鍾美芝 鍾美儀 鍾展程 鍾桂南 鍾浩榮 鍾祖昌 鍾偉建 鍾偉堅 鍾國珍材 鍾國 鍾紹南權滿 鍾雪瑩 鍾惠霖 鍾景援 鍾舜華 鍾超志 鍾幹文 鍾敬其 鍾煜森 鍾達培 鍾漢英強 鍾劍華 鍾潔貞 鍾養然 鍾醒華 鍾燦林 鍾寶信衡 鍾耀勳 鍾鑑光 鍾沛 鍾標 鍾文深 鍾永全榮 韓志強 韓相榮 韓若翰 韓振波 韓畔疇 韓國威 韓勝光 韓遠程 瞿耀 簡根 簡郁 簡牛文 簡仍 簡彩祖 簡華順 簡駒 簡奇俊 簡啟炎 簡章光 簡萬里 簡坤 簡蕃 簡同錦 簡世 簡啟裕 簡綺常 簡之賁 簡之子又 簡之超 簡之穎 簡之堅 簡元元鑒深 簡元文松 簡仲文 簡冰聰 簡志英 簡劭泉 簡灼舜 簡洪英 簡柔光 簡協元 簡典初 簡秀莊 簡降添 簡庭輝 簡悅文 簡振興 簡國雄 簡琴石 簡華鏗 簡煒濂 簡漢初 簡福賢 簡維新 簡翠嫻 簡德軒 簡德華 簡燉南 簡應權 簡鏡歡 簡鐵渠 聶克 聶卿 薩永祥 薩乃忠 藍兆鵬 藍奇俊 藍啟炎 藍章光 藍萬里 顏坤 顏世蕃 顏同錦 顏啟裕 顏綺常 魏鏡國 魏文政 魏登亮 龐天亮 龐本江 龐劭泉 龐勤 龐炳珍 龐重生 龐家鈞 龐浩初 龐鼎階 龐錫堯 羅七 羅巨白 羅光全

羅灼　羅坤　羅明　羅林　羅亮　羅珍　羅珠　羅祐　羅國　羅基　羅章　羅勝　羅喜　羅朝　羅森　羅華　羅超　羅福　羅廣　羅標　羅潮　羅熾　羅錢　羅錫　羅榮　羅子介　羅子成　羅少如　羅少明　羅少南　羅文斌　羅文鵑　羅世平　羅永安　羅永年　羅永福　羅汝炘　羅汝勤　羅佑榮　羅志忠　羅佩貞　羅受梅　羅芳祥　羅亮寧　羅保養　羅保鎏

羅侶年　羅俊傑　羅俗成　羅思雲　羅玲夫人　羅相基　羅茂基　羅原晃　羅家賢　羅容發　羅海祥　羅馬成　羅偉光　羅偉乾　羅偉雄　羅國威　羅國基　羅國儀　羅啟治　羅啟潼　羅紹剛　羅傑華　羅景雄　羅溢廣　羅萬象　羅遂生　羅達群　羅嘉恩　羅福明　羅福強　羅遠為　羅遠強　羅德耀　羅慶成　羅慕均　羅樹基　羅錫明　羅錫鏐　羅錫麟　羅錦裕　羅錦標　羅耀輝　羅顯鈞　羅觀林　譚元　譚友

譚巨　譚永　譚立　譚全　譚作　譚志　譚念　譚松　譚威　譚根　譚康　譚清　譚智　譚祺　譚鉅　譚豪　譚樞　譚親　譚錫　譚顏　譚子佳　譚子堅　譚子華　譚天中　譚天富　譚少珍　譚文琰　譚日良　譚以仁　譚以信　譚以禮　譚仕沛　譚令芹　譚永安　譚永華　譚永逸　譚玉棠　譚立基　譚立朝　譚伙漢　譚仲良　譚兆祥　譚兆燊　譚兆彝　譚冰泉　譚江蘇

譚而遠　譚作桐　譚灼明　譚秀申　譚秀如　譚秉光　譚秉常　譚長卿　譚保民　譚勉愚　譚建康　譚思慧　譚洪澄　譚炳旺　譚英林　譚英華　譚展南　譚振清　譚桂五　譚桂銓　譚泰來　譚浩德　譚祖渠　譚素卿　譚迺湖　譚偉州　譚曼雄　譚國芬　譚國信　譚國榮　譚國禮　譚培均　譚啟華　譚啟樞　譚紹榮　譚創業　譚博同　譚惠芳　譚普濟　譚朝勛　譚棟泉　譚湛泉　譚發容　譚華杰　譚華楚　譚華漢

譚華熙　譚勤芳　譚業堂　譚溢東　譚達祥　譚榮光　譚榮儉　譚榮德　譚榮標　譚漢昌　譚漢霖　譚銘輝　譚廣茂　譚廣鴻　譚慧貞　譚潮光　譚潤添　譚樹棠　譚熾豪　譚興宜　譚錫貴　譚錦江　譚鏡波　譚麗甜　譚寶鈞　譚耀邦　譚耀莊　譚蘭生　譚艷玲　譚衛東　譚諫英　關文　關江　關扶　關忠　關亮　關基　關曹　關華　關詠　關榮　關熊　關賢　關輝　關錦　關擷

關一萍　關十二　關介偉　關少達　關文禮　關月午　關永雄　關仲翹　關兆培　關先生　關安發　關竹林　關伯衡　關志漢　關肖容　關來泰　關其招　關卓然　關招智　關東泰　關金興　關雨郇　關則怡　關洛波　關倫生　關展圖　關桂生　關桂林　關殊鈔　關海帆　關海泉　關健強　關國光　關國雄　關彬鴻　關啟年　關敏泰　關梅生　關景雄　關景餘　關華鞏　關焯華　關煥文　關裕泰　關榮光　關漢華

關碧榆　關儉始　關劍星　關慶賀　關蓬洲　關輝岳　關熾昌　關錫華　關濟榮　關鎮昌　關鎮基　關麗芬　關耀龍　關飄來　關權亨　關鑑泉　關鑑貽　嚴九　嚴北　嚴永　嚴玉　嚴有　嚴國　嚴滿　嚴錫　嚴仲文　嚴建元　嚴美嫻　嚴偉年　嚴程光　嚴毓章　嚴榮恩　盧章　蘇七　蘇太　蘇平　蘇田　蘇好　蘇良　蘇河　蘇英　蘇得　蘇添　蘇淪　蘇祥　蘇就

蘇惠　蘇森　蘇煜　蘇煥　蘇榮　蘇興　蘇藻　蘇士益　蘇子潛　蘇元東　蘇少才　蘇文炯　蘇月嫦　蘇仕鴻　蘇玉珍　蘇立斌　蘇兆清　蘇兆敬　蘇兆禧　蘇伯伊　蘇伯堅　蘇伯雄　蘇伯融　蘇君翔　蘇志雄　蘇言是　蘇宗黎　蘇東炎　蘇炎璧　蘇勁文　蘇洪椿　蘇炳光　蘇家翹　蘇悅偉　蘇振文　蘇振華　蘇朗天　蘇根庭　蘇浩文　蘇浩如　蘇釗華　蘇偉平　蘇偉強　蘇國柱　蘇國棵　蘇紹洵

蘇鈞海　蘇章洪　蘇智媛　蘇朝棟　蘇善猷　蘇棪明　蘇愛蓮　蘇瑞芳　蘇達朝　蘇榮順　蘇漢新　蘇福榮　蘇緒文　蘇澄洲　蘇錫泉　蘇錦耀　蘇燦文　蘇獲萍　蘇麗珍　蘇寶銓　蘇耀波　蘇耀美　蘇顯福　蘇栢源　饒少霖　顧招霖　顧瑞祥　權啟豪　權紹智　龔康　龔濤　龔偉君　龔惠清　龔景昌　龔華樑　龔華濱　龔超凡　龔德強　龔鑑賢　衛卓　司徒生　司徒君孟　司徒邦　司徒飛　司徒強　司徒渠

司徒勤　司徒實　司徒漢　司徒銘　司徒蔭　司徒憲　司徒聰　司徒寶潤　歐陽九　歐陽子平　歐陽元　歐陽文　歐陽牛　歐陽民三　歐陽永銓　歐陽生　歐陽光　歐陽成　歐陽壯　歐陽佳　歐陽昌　歐陽枝　歐陽金　歐陽南　歐陽洪　歐陽津　歐陽凌　歐陽恩　歐陽振根　歐陽海　歐陽浩泯　歐陽堅　歐陽崇　歐陽旋　歐陽清　歐陽深源　歐陽袞　歐陽富　歐陽惠芬　歐陽惠娟　歐陽森　歐陽發　歐陽新　歐陽榮　歐陽漢　歐陽熊

歐陽翠馨　歐陽廣鴻　歐陽慰　歐陽模　歐陽錦倫　歐陽蟬　歐陽麗英　歐陽麟　歐陽鑫　永安人壽保險公司　永安水火保險公司　永安有限公司職員福利會　同興泰　李林記　泗和興　香港油麻小輪船有限公司　梁琼記　勝斯酒店　蓮香茶樓

鐘聲服務單位總覽

社會服務統籌處
地址：九龍 觀塘 和樂邨新安樓底層四號
電話：二七九三 三四七八
傳真：二七六三 五五三六
電郵：chungsingbs@yahoo.com.hk

劉梅軒安老院
地址：新界 青衣島 青衣邨 宜逸樓地下及二樓
電話：二四三三 九八八一
傳真：二四三六 二六七二

蔡裕輝老人日間護理中心
地址：新界 青衣島 長安邨 安海樓地下一一八至一二三號
電話：二四三六 〇〇七七
傳真：二四三六 〇二二二

田家炳老人日間護理中心
地址：九龍 油麻地 東莞街 駿發花園第三座地下
電話：二七八三 〇〇二二
傳真：二七八二 二〇〇二

方王換娣長者鄰舍中心
地址：九龍 觀塘 順天邨 天瑤樓 地下十五至十七號
電話：二七九〇 一五七八
傳真：二三七二 九四九三

胡陳金枝長者鄰舍中心
地址：九龍 觀塘 和樂邨新安樓底層三號
電話：二三八九 四六四二
傳真：二三〇四 八六四〇

陳守仁長者鄰舍中心
地址：九龍 紅磡 榮光街五十二號 榮輝大廈地下商場九至十三號
電話：二三三三 〇七七三
傳真：二三三三 〇三七五

顏劉崑珠社會服務中心
地址：九龍 深水埗 李鄭屋邨 和平樓平台三一五號
電話：二三六一 二八六五
傳真：二七〇八 八六二四

鐘聲慈善社診療所
地址：香港 灣仔 洛克道三七九號 福基大廈二字樓C座
電話：二五七五 三八九一

胡陳金枝中學
地址：新界 屯門 兆麟街二十號
電話：二四五二 四六八八
傳真：二四五八 八一三〇
網頁：www.csbs.edu.hk

楊勵賢閱覽中心
地址：九龍 黃大仙 彩雲邨啓輝樓地下一一三至一一六號
電話：二七九六 九八三〇

青少年活動中心
地址：九龍 觀塘 和樂邨新安樓底層五號
電話：二七六三 五五三六
傳真：二七六三 五五三六

編後語

本社創始迄今百年，爰經當年第六十一屆常務董事會議議決，出版紀念特刊以誌盛典，並報告一百年來社務概況，藉以檢討過去，策勵未來。

本社歷年所成善業，瀚如煙海，宗卷之多，如山倚疊，雖因數度輾轉遷移，散佚甚多，源斷難溯，良堪深惜，然猶留有不少前人苦心經營保存之文獻，例如陳堅秘書長編輯之數十本特刊，即據以爲編纂本刊之最大助力矣。然限於編者才力淺拙，於歷年善業狀況，雖不敢言鉅細無遺，然亦知其梗概，茲乘我社百年慶典，列其要務，輯成特刊，恭呈各方善長察閱，藉弘善業，並乞賜教。

本刊蒙　特區政府行政長官梁振英先生、政務司司長林鄭月娥女士、財政司司長曾俊華先生，以及多位政策局局長垂賜玉照及題訓，藉光篇幅，至深感激。林鄭月娥司長更出任本社百周年慈善晚宴主禮人及爲本刊作序言見賜，俾得編列刊首，光采彌增。又得明報報業有限公司協力製作本刊，統此謹致深謝。

本刊自籌畫以迄付梓，經歷有年，所遇艱難甚多，只及簡述歷代前賢服務本社之功績及社務進展，內容貧乏，文字粗拙，紕漏難免，端賴各方有關人士鼎力臂助，編事方得以告竣，謹在此深致謝意，仰祈社會碩彥有以指正，則幸甚矣！

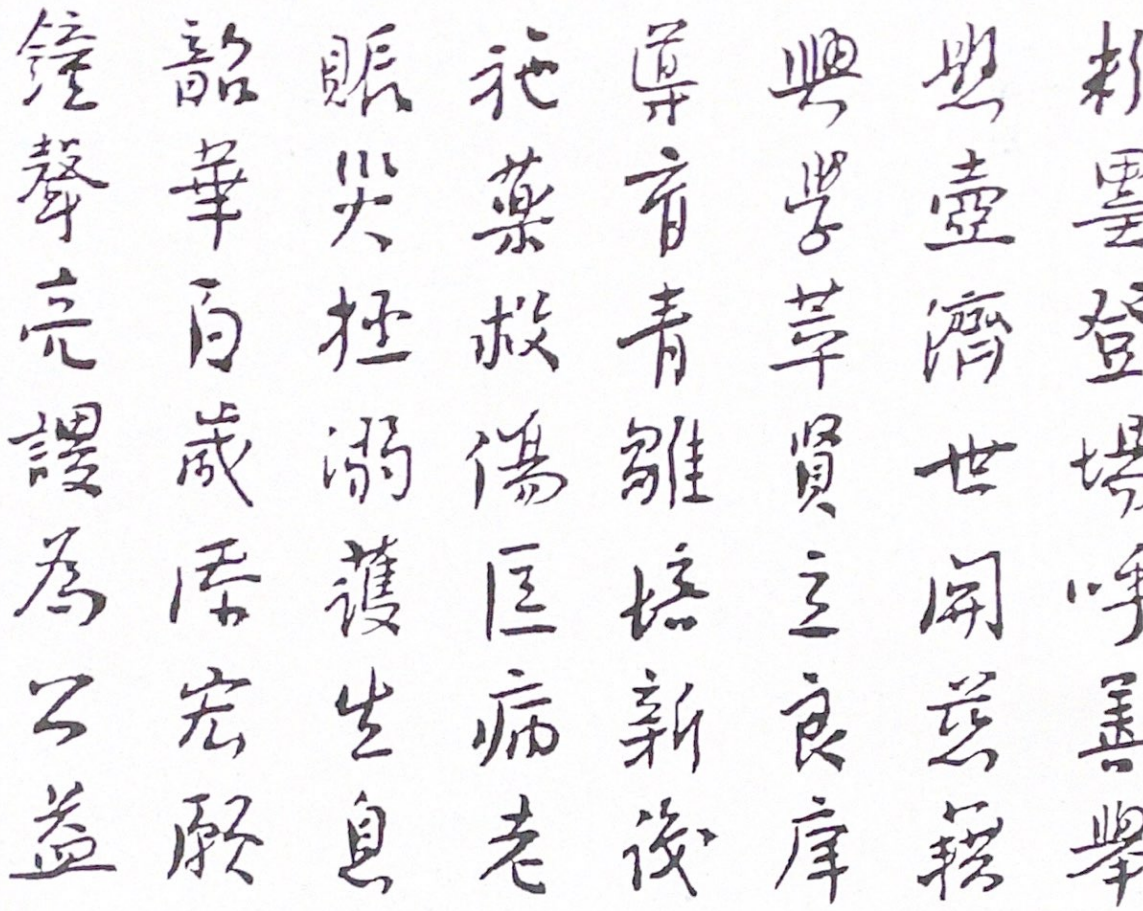

鐘聲慈善社百年歷史記要

出版者：鐘聲慈善社

地址：香港九龍觀塘和樂邨新安樓底層四號
電話：二七九三 三四七八
傳真：二七六三 五五三六
電郵：chungsingbs@yahoo.com.hk
網址：http://www.chungsing.org.hk/

主　編：鐘聲慈善社百年歷史記要編輯委員會

主任委員：陳守仁　黃其就　何耀華

副主任委員：許瑞良　周冠民　李國倚
周鴻年　陳榮業　李百貴

委　員：許少萍　利僑峰　嚴天就
林志傑　陳鉅敏　盧焯成
藍秀雲

顧　問：劉永生　胡　楓　顏爲善
葉志光　蕭思敏　馮建鏗

製　作：明報報業有限公司　特輯部

鐘聲慈善社恢復 免費兩級小學

積極辦理開學手續

義賽 義賣 義展 義診

振濟兩廣水災

鐘聲社將開名畫展覽會

鐘聲社建游泳場近訊

鐘聲慈善社 昨追悼陳紹

鐘聲慈善社昨舉行 徵求會員出發禮

區燎森授旗請善士紛來 鐘聲游泳場定下月開放

周有社長致詞開會

粉飾泳場 五一開放

鐘聲洪亮 善士紛來

鐘聲游泳場義映 得善款三萬餘元

鐘聲游泳場開放

英皇御准 香港賽

鐘聲游泳場 新場址西移三百碼

蒙政府撥地在金銀泳場旁邊，現正加緊施工蓋搭，五月番還開放

鐘聲慈善社 游泳場今日開放

鐘聲社贈錦旗 頌揚顏玉瑩

友誼籃球賽

鐘聲游泳場